

SECRETARIA DE POLITICAS, REGULACION Y RELACIONES SANITARIAS
SUBSECRETARIA DE RELACIONES SANITARIAS E INVESTIGACION EN SALUD
DIRECCION DE ESTADISTICAS E INFORMACIÓN DE SALUD

SISTEMA ESTADÍSTICO DE SALUD

ESTADISTICAS VITALES

INFORMACION BASICA - 2003



Buenos Aires,
República Argentina.
Diciembre de 2004

ESTADISTICAS VITALES - INFORMACION BASICA AÑO 2003

Diciembre de 2004

MINISTERIO DE SALUD Y AMBIENTE
SECRETARÍA DE POLÍTICAS, REGULACIÓN Y RELACIONES SANITARIAS
SUBSECRETARÍA DE RELACIONES SANITARIAS E INVESTIGACIÓN EN SALUD
DIRECCIÓN DE ESTADÍSTICAS E INFORMACIÓN DE SALUD

AUTORIDADES NACIONALES

**PRESIDENTE DE LA NACIÓN
*DR. NÉSTOR CARLOS KIRCHNER***

**MINISTRO DE SALUD Y AMBIENTE
*DR. GINÉS MARIO GONZALEZ GARCÍA***

**SECRETARIO DE POLÍTICAS, REGULACIÓN Y RELACIONES SANITARIAS
*DRA. GRACIELA ZULEMA ROSSO***

**SUBSECRETARIO DE RELACIONES SANITARIAS E INVESTIGACIÓN EN SALUD
*DR. CARLOS ALBERTO VIZZOTTI***

DIRECCIÓN DE ESTADÍSTICAS E INFORMACIÓN DE SALUD

Lic. Elida H. MARCONI

Lic. María de las M. Fernández

Cont. *José A. Garro*
Téc. Est. Salud *Derlys A. Gómez*
Téc. Est. Salud *Leonardo Rapoport*
Téc. Est. Salud *Catalina Lazaroff*
Aux. Est. Salud *María Rosa Machado*

Lic. Carlos G. Guevel

Téc. Est. Salud *Ana María Vander Horden*
Téc. Est. Salud *Ada R. Miño*
Prof. *Cristina Martín*
Sra. *Marisa S. Peyton*

Sra. Nora J. Pérez

Srta. *Aurea Marisol de Arriba*
Sra. *Olga M. Pivchuk*
Sra. *Dalinda M. Liendo*
Sr. *Oscar E. Downes*

Lic. Marta E. Grünwaldt

Lic. Andrea F. Pantano

CONTENIDO:

	Pág.
INTRODUCCIÓN	1
CONSIDERACIONES SOBRE EL PROCESAMIENTO DE LOS DATOS DEL AÑO 2003	2
ESTRUCTURA DE LA PUBLICACIÓN	4
TABLAS	5
TABLA 1 INDICADORES DE NATALIDAD, NUPCIALIDAD, MORTALIDAD GENERAL, INFANTIL Y MATERNA POR DIVISIÓN POLÍTICO TERRITORIAL DE RESIDENCIA.- REPÚBLICA ARGENTINA - AÑO 2003	6
TABLA 2 NACIDOS VIVOS REGISTRADOS SEGÚN EDAD DE LA MADRE, POR DIVISIÓN POLÍTICO TERRITORIAL DE RESIDENCIA DE LA MADRE.- REPÚBLICA ARGENTINA - AÑO 2003	7
TABLA 3 NACIDOS VIVOS REGISTRADOS SEGÚN NIVEL DE INSTRUCCIÓN DE LA MADRE, POR DIVISIÓN POLÍTICO TERRITORIAL DE RESIDENCIA DE LA MADRE.- REPÚBLICA ARGENTINA - AÑO 2003	8
TABLA 4 NACIDOS VIVOS REGISTRADOS SEGÚN NÚMERO DE ORDEN DE NACIMIENTO, POR DIVISIÓN POLÍTICO TERRITORIAL DE RESIDENCIA DE LA MADRE.- REPÚBLICA ARGENTINA - AÑO 2003	9
TABLA 5 NACIDOS VIVOS REGISTRADOS SEGÚN INTERVALOS DE PESO AL NACER, POR DIVISIÓN POLÍTICO TERRITORIAL DE RESIDENCIA DE LA MADRE.- REPÚBLICA ARGENTINA - AÑO 2003	10
TABLA 6 NACIDOS VIVOS REGISTRADOS SEGÚN TIPO Y CATEGORIZACIÓN DE PESO AL NACER, POR DIVISIÓN POLÍTICO TERRITORIAL DE RESIDENCIA DE LA MADRE - REPÚBLICA ARGENTINA - AÑO 2003	11
TABLA 7 NACIDOS VIVOS REGISTRADOS SEGÚN TIEMPO DE GESTACIÓN, POR DIVISIÓN POLÍTICO TERRITORIAL DE RESIDENCIA DE LA MADRE.- REPÚBLICA ARGENTINA - AÑO 2003	12
TABLA 8 NACIDOS VIVOS REGISTRADOS SEGÚN INTERVALOS DE PESO AL NACER Y CATEGORÍAS DE EDAD GESTACIONAL, POR DIVISIÓN POLÍTICO TERRITORIAL DE RESIDENCIA DE LA MADRE.- REPÚBLICA ARGENTINA - AÑO 2003	13
TABLA 9 NACIDOS VIVOS REGISTRADOS SEGÚN INTERVALOS DE PESO AL NACER, POR CATEGORÍAS DE EDAD GESTACIONAL.- REPÚBLICA ARGENTINA - AÑO 2003	14
TABLA 10 NACIDOS VIVOS REGISTRADOS SEGÚN NIVEL DE INSTRUCCIÓN DE LA MADRE, POR NÚMERO DE ORDEN DE NACIMIENTO.- REPÚBLICA ARGENTINA - AÑO 2003	14
TABLA 11 NACIDOS VIVOS REGISTRADOS SEGÚN MÁXIMO NIVEL DE INSTRUCCIÓN ALCANZADO Y EDAD DE LA MADRE POR DIVISIÓN POLÍTICO TERRITORIAL DE RESIDENCIA DE LA MADRE - REPÚBLICA ARGENTINA - AÑO 2003	15
TABLA 12 NACIDOS VIVOS REGISTRADOS SEGÚN SITUACIÓN CONYUGAL DE LA MADRE, POR DIVISIÓN POLÍTICO TERRITORIAL DE RESIDENCIA DE LA MADRE.- REPÚBLICA ARGENTINA - AÑO 2003	16

CONTENIDO (Continuación):**Pág.**

TABLA 13	NACIDOS VIVOS REGISTRADOS SEGÚN SEXO, POR DIVISIÓN POLÍTICO TERRITORIAL DE RESIDENCIA DE LA MADRE.- REPÚBLICA ARGENTINA - AÑO 2003	16
TABLA 14	NACIDOS VIVOS REGISTRADOS SEGÚN TIPO DE PARTO, POR DIVISIÓN POLÍTICO TERRITORIAL DE RESIDENCIA DE LA MADRE.- REPÚBLICA ARGENTINA - AÑO 2003	17
TABLA 15	NACIDOS VIVOS REGISTRADOS SEGÚN DIVISIÓN POLÍTICO TERRITORIAL DE OCURRENCIA, POR DIVISIÓN POLÍTICO TERRITORIAL DE RESIDENCIA DE LA MADRE.- REPÚBLICA ARGENTINA - AÑO 2003	18
TABLA 16	NACIDOS VIVOS REGISTRADOS SEGÚN LOCAL DE OCURRENCIA, POR DIVISIÓN POLÍTICO TERRITORIAL DE OCURRENCIA.- REPÚBLICA ARGENTINA - AÑO 2003	19
TABLA 17	NACIDOS VIVOS REGISTRADOS SEGÚN PERSONA QUE ATENDIÓ EL PARTO, POR DIVISIÓN POLÍTICO TERRITORIAL DE OCURRENCIA.- REPÚBLICA ARGENTINA - AÑO 2003	20
TABLA 18	NACIDOS VIVOS REGISTRADOS SEGÚN LOCAL DE OCURRENCIA E INTERVALOS DE PESO AL NACER, POR DIVISIÓN POLÍTICO TERRITORIAL DE RESIDENCIA DE LA MADRE.- REPÚBLICA ARGENTINA – AÑO 2003	21
TABLA 19	NACIDOS VIVOS REGISTRADOS SEGÚN ASOCIACIÓN DE LA MADRE A ALGÚN SISTEMA DE ATENCIÓN DE LA SALUD Y LOCAL DE OCURRENCIA, POR DIVISIÓN POLÍTICO TERRITORIAL DE RESIDENCIA DE LA MADRE.- REPÚBLICA ARGENTINA – AÑO 2003	22
TABLA 20	DEFUNCIONES SEGÚN EDAD, POR DIVISIÓN POLÍTICO TERRITORIAL DE RESIDENCIA Y SEXO.- REPÚBLICA ARGENTINA - AÑO 2003 AMBOS SEXOS	23
TABLA 20 A	DEFUNCIONES SEGÚN EDAD, POR DIVISIÓN POLÍTICO TERRITORIAL DE RESIDENCIA Y SEXO.- REPÚBLICA ARGENTINA - AÑO 2003 VARONES	25
TABLA 20 B	DEFUNCIONES SEGÚN EDAD, POR DIVISIÓN POLÍTICO TERRITORIAL DE RESIDENCIA Y SEXO.- REPÚBLICA ARGENTINA - AÑO 2003 MUJERES	27
TABLA 21	TASAS DE MORTALIDAD ESPECÍFICAS POR 1000 HABITANTES SEGÚN GRUPOS DE EDAD Y SEXO, POR DIVISIÓN POLÍTICO TERRITORIAL DE RESIDENCIA DE LOS FALLECIDOS.- REPÚBLICA ARGENTINA - AÑO 2003 AMBOS SEXOS	29
TABLA 21 A	TASAS DE MORTALIDAD ESPECÍFICAS POR 1000 HABITANTES SEGÚN GRUPOS DE EDAD Y SEXO, POR DIVISIÓN POLÍTICO TERRITORIAL DE RESIDENCIA DE LOS FALLECIDOS. - REPÚBLICA ARGENTINA - AÑO 2003 VARONES	30
TABLA 21 B	TASAS DE MORTALIDAD ESPECÍFICAS POR 1000 HABITANTES SEGÚN GRUPOS DE EDAD Y SEXO, POR DIVISIÓN POLITICO TERRITORIAL DE RESIDENCIA DE LOS FALLECIDOS.- REPÚBLICA ARGENTINA - AÑO 2003 MUJERES	31
TABLA 22	CANTIDAD DE DEFUNCIONES POR GRUPOS DE EDAD Y SEXO, SEGÚN GRUPOS DE CAUSAS SELECCIONADAS. REPÚBLICA ARGENTINA - AÑO 2003 - AMBOS SEXOS	32
TABLA 22 A	CANTIDAD DE DEFUNCIONES POR GRUPOS DE EDAD Y SEXO, SEGÚN GRUPOS DE CAUSAS SELECCIONADAS.	34

REPÚBLICA ARGENTINA - AÑO 2003 - VARONES

CONTENIDO (Continuación):

Pág.

TABLA 22 B	CANTIDAD DE DEFUNCIONES POR GRUPOS DE EDAD Y SEXO, SEGÚN GRUPOS DE CAUSAS SELECCIONADAS. REPÚBLICA ARGENTINA – AÑO 2003 – MUJERES	36
TABLA 23	DEFUNCIONES SEGÚN EDAD, POR CAUSA DE MUERTE Y SEXO. TOTAL DEL PAIS. – REPÚBLICA ARGENTINA – AÑO 2003 - AMBOS SEXOS	38
TABLA 23 A	DEFUNCIONES SEGÚN EDAD, POR CAUSA DE MUERTE Y SEXO. TOTAL DEL PAIS. – REPÚBLICA ARGENTINA – AÑO 2003 - VARONES	46
TABLA 23 B	DEFUNCIONES SEGÚN EDAD, POR CAUSA DE MUERTE Y SEXO. TOTAL DEL PAIS. – REPÚBLICA ARGENTINA – AÑO 2003 - MUJERES	54
TABLA 24	DEFUNCIONES POR CAUSAS EXTERNAS SEGÚN MECANISMO DE LA MUERTE E INTENCIONALIDAD POR SEXO. REPUBLICA ARGENTINA - AÑO 2003	62
TABLA 25	DEFUNCIONES REGISTRADAS, POR LOCAL DE OCURRENCIA SEGÚN DIVISIÓN POLÍTICO TERRITORIAL DE RESIDENCIA DEL FALLECIDO. – REPÚBLICA ARGENTINA – AÑO 2003	63
TABLA 26	DEFUNCIONES REGISTRADAS, POR LOCAL DE OCURRENCIA. SEGÚN GRUPOS DE EDAD DE LOS FALLECIDOS. – REPÚBLICA ARGENTINA – AÑO 2003	64
TABLA 27	DEFUNCIONES SEGÚN ASOCIACIÓN A ALGÚN SISTEMA DE SALUD POR DIVISIÓN POLÍTICO TERRITORIAL DE RESIDENCIA DEL FALLECIDO. REPÚBLICA ARGENTINA – AÑO 2003	65
TABLA 28	CANTIDAD DE DEFUNCIONES DE MAYORES DE 13 AÑOS SEGÚN SITUACIÓN LABORAL Y ASOCIACIÓN A ALGÚN SISTEMA DE ATENCION DE LA SALUD POR DIVISION POLITICO TERRITORIAL DE RESIDENCIA DEL FALLECIDO. – REPÚBLICA ARGENTINA – AÑO 2003	66
TABLA 29	DEFUNCIONES INFANTILES Y TASAS POR 1.000 NACIDOS VIVOS DE MORTALIDAD INFANTIL, NEONATAL Y POSTNEONATAL, POR DIVISIÓN POLÍTICO TERRITORIAL DE RESIDENCIA DE LA MADRE.- REPÚBLICA ARGENTINA - AÑO 2003	67
TABLA 30	TASAS DE MORTALIDAD INFANTIL, POR DIVISIÓN POLÍTICO TERRITORIAL DE RESIDENCIA DE LA MADRE. REPÚBLICA ARGENTINA – AÑOS 1980 – 2003	68
TABLA 31	CANTIDAD DE DEFUNCIONES DE MENORES DE 1 AÑO POR GRUPOS DE EDAD, SEGÚN GRUPO DE CAUSAS SELECCIONADAS. REPUBLICA ARGENTINA. – AÑO 2003	70
TABLA 32	CANTIDAD DE DEFUNCIONES NEONATALES, PORCENTAJES Y TASAS DE MORTALIDAD POR 1000 NACIDOS VIVOS, SEGÚN GRUPOS DE CAUSAS BASADOS EN CRITERIOS DE REDUCIBILIDAD.- REPÚBLICA ARGENTINA AÑO 2003	72

CONTENIDO (Continuación):

		Pág.
TABLA 33	CANTIDAD DE DEFUNCIONES POSTNEONATALES, PORCENTAJES Y TASAS DE MORTALIDAD POR 1000 NACIDOS VIVOS, SEGÚN GRUPOS DE CAUSAS BASADOS EN CRITERIOS DE REDUCIBILIDAD.- REPÚBLICA ARGENTINA – AÑO 2003	72
TABLA 34	CANTIDAD DE DEFUNCIONES DE MENORES DE 1 AÑO SEGÚN INTERVALOS DE PESO AL NACER (en gramos), POR DIVISIÓN POLÍTICO TERRITORIAL DE RESIDENCIA DE LA MADRE. REPÚBLICA ARGENTINA – AÑO 2003	73
TABLA 34A	CANTIDAD DE DEFUNCIONES NEONATALES SEGÚN INTERVALOS DE PESO AL NACER (en gramos), POR DIVISIÓN POLÍTICO TERRITORIAL DE RESIDENCIA DE LA MADRE- REPÚBLICA ARGENTINA – AÑO 2003	74
TABLA 34B	CANTIDAD DE DEFUNCIONES POSTNEONATALES SEGÚN INTERVALOS DE PESO AL NACER (en gramos), POR DIVISIÓN POLÍTICO TERRITORIAL DE RESIDENCIA DE LA MADRE.- REPÚBLICA ARGENTINA – AÑO 2003	75
TABLA 35	MORTALIDAD MATERNA SEGÚN CAUSAS DE MUERTE Y GRUPOS DE EDAD DE LAS FALLECIDAS Y TASA DE MORTALIDAD MATERNA POR 10.000 NACIDOS VIVOS.- REPÚBLICA ARGENTINA – AÑO 2003	76
TABLA 36	TASAS DE MORTALIDAD MATERNA POR 10.000 NACIDOS VIVOS SEGÚN DIVISIÓN POLÍTICO TERRITORIAL DE RESIDENCIA DE LAS FALLECIDAS, POR AÑO DE REGISTRO. – REPÚBLICA ARGENTINA – AÑOS 1980 A 2003.	77
TABLA 37	DEFUNCIONES FETALES, POR DIVISIÓN POLÍTICO TERRITORIAL DE REGISTRO. – REPÚBLICA ARGENTINA – AÑO 2003	79
TABLA 38	DEFUNCIONES FETALES, POR DIVISIÓN POLÍTICO TERRITORIAL DE RESIDENCIA DE LA MADRE. REPÚBLICA ARGENTINA – AÑO 2003	79
TABLA 39	DEFUNCIONES FETALES SEGÚN CONDICIÓN DEL FETO, POR DIVISIÓN POLÍTICO TERRITORIAL DE RESIDENCIA DE LA MADRE.- REPÚBLICA ARGENTINA – AÑO 2003	80
TABLA 40	DEFUNCIONES FETALES SEGÚN INTERVALOS DE PESO, POR DIVISIÓN POLÍTICO TERRITORIAL DE RESIDENCIA DE LA MADRE.- REPÚBLICA ARGENTINA – AÑO 2003	81
TABLA 41	DEFUNCIONES FETALES SEGÚN EDAD GESTACIONAL, POR DIVISIÓN POLÍTICO TERRITORIAL DE RESIDENCIA DE LA MADRE.- REPÚBLICA ARGENTINA – AÑO 2003	82
TABLA 42	DEFUNCIONES FETALES SEGÚN EDAD GESTACIONAL E INTERVALOS DE PESO.- REPÚBLICA ARGENTINA - AÑO 2003	83
TABLA 43	DEFUNCIONES FETALES SEGÚN AGRUPAMIENTO DE CAUSAS DE MUERTE E INTERVALOS DE PESO. - REPÚBLICA ARGENTINA. – AÑO 2003	84
TABLA 44	TASAS DE MORTALIDAD PERINATAL Y FETAL, POR DIVISIÓN POLÍTICO TERRITORIAL DE RESIDENCIA DE LA MADRE. – REPÚBLICA ARGENTINA – AÑO 2003	85

GRÁFICOS

86

TASA DE MORTALIDAD INFANTIL POR JURISDICCIÓN DE RESIDENCIA DE LA MADRE - REPÚBLICA ARGENTINA - AÑO 2003

DISTRIBUCIÓN DE LAS MUERTES NEONATALES SEGÚN CRITERIOS DE REDUCIBILIDAD

- REPÚBLICA ARGENTINA – AÑO 2003

DISTRIBUCIÓN DE LAS MUERTES POSTNEONATALES SEGÚN CRITERIOS DE REDUCIBILIDAD

- REPÚBLICA ARGENTINA – AÑO 2003

TASAS DE MORTALIDAD INFANTIL, NEONATAL Y POSTNEONATAL - REPÚBLICA ARGENTINA - AÑOS 1980- 2003

TASA DE MORTALIDAD MATERNA POR JURISDICCIÓN DE RESIDENCIA DE LA FALLECIDA

- REPÚBLICA ARGENTINA - AÑO 2003

DISTRIBUCIÓN DE LA MORTALIDAD MATERNA POR CAUSAS. - REPÚBLICA ARGENTINA - AÑO 2003

TASAS DE MORTALIDAD MATERNA CADA 10000 NACIDOS VIVOS. REPÚBLICA ARGENTINA - AÑOS 1980-2003

ANEXO CUADROS ESTADÍSTICOS:

93

CANTIDAD DE NACIDOS VIVOS INSCRIPTOS SEGÚN AÑO DE OCURRENCIA POR DIVISIÓN POLÍTICO TERRITORIAL DE REGISTRO - REPÚBLICA ARGENTINA – AÑO 2003

94

CANTIDAD DE NACIDOS VIVOS REGISTRADOS SEGÚN DIVISIÓN POLÍTICO TERRITORIAL DE RESIDENCIA DE LA MADRE, POR DIVISIÓN POLÍTICO TERRITORIAL DE REGISTRO - REPÚBLICA ARGENTINA – AÑO 2003

95

CANTIDAD DE DEFUNCIONES SEGÚN DIVISIÓN POLÍTICO TERRITORIAL DE RESIDENCIA DEL FALLECIDO, POR DIVISIÓN POLÍTICO TERRITORIAL DE REGISTRO - REPÚBLICA ARGENTINA - AÑO 2003

96

CANTIDAD DE DEFUNCIONES POR GRUPOS DE EDAD Y SEXO, SEGÚN LISTA DE ORDENAMIENTO DE LAS PRINCIPALES CAUSAS DE MUERTE. - REPÚBLICA ARGENTINA - AÑO 2003. AMBOS SEXOS.

97

CANTIDAD DE DEFUNCIONES POR GRUPOS DE EDAD Y SEXO, SEGÚN LISTA DE ORDENAMIENTO DE LAS PRINCIPALES CAUSAS DE MUERTE. - REPÚBLICA ARGENTINA - AÑO 2003. VARONES

99

CANTIDAD DE DEFUNCIONES POR GRUPOS DE EDAD Y SEXO, SEGÚN LISTA DE ORDENAMIENTO DE LAS PRINCIPALES CAUSAS DE MUERTE. - REPÚBLICA ARGENTINA - AÑO 2003. MUJERES

101

POBLACIÓN SEGÚN SEXO Y GRUPOS QUINQUENALES DE EDAD, ESTIMADA AL 30-VI-03 POR PROVINCIAS

103

ANEXO METODOLÓGICO	106
DEFINICIONES, CONCEPTOS E INDICADORES UTILIZADOS	107
LISTA DE MORTALIDAD SEGÚN CAUSAS SELECCIONADAS	118
LISTA BÁSICA PARA LA TABULACIÓN DE MORTALIDAD	120
LISTA DE CAUSAS SELECCIONADAS PARA MORTALIDAD PERINATAL	124
LISTA DE TABULACIÓN PARA LA MORTALIDAD INFANTIL Y DEL NIÑO	125
LISTA DE TABULACIÓN PARA LA MORTALIDAD POR CAUSAS VIOLENTAS	127
LISTA PROPUESTA PARA EL ORDENAMIENTO DE LAS PRINCIPALES CAUSAS DE MUERTE (CIE-10/LC)	128

PUBLICACIONES DE LA DIRECCIÓN DE ESTADÍSTICAS DE INFORMACIÓN DE SALUD

INTRODUCCIÓN

Esta publicación difunde información estadística básica que se complementa con otras Series y Boletines de la Dirección de Estadísticas e Información de Salud (DEIS).

Contiene información sobre NACIMIENTOS, MATRIMONIOS, DEFUNCIONES Y DEFUNCIONES FETALES para el total del país y por jurisdicción, incluyendo algunas tasas y distribuciones relativas.

Se elaboró a partir de los datos disponibles para el año 2003 provenientes de los registros permanentes de ESTADÍSTICAS VITALES:

- Informe Estadístico de Nacido Vivo
- Informe Estadístico de Defunción
- Informe Estadístico de Defunción Fetal
- Informe Estadístico de Matrimonio

Los objetivos de esta publicación son los siguientes:

- difundir información sobre hechos vitales, y
- estimular el intercambio entre productores y usuarios.

La obtención de los datos supone el cumplimiento de las siguientes etapas:

- a nivel local, en los registros civiles y delegaciones de registros civiles se inscriben y registran los hechos vitales. A ellos compete, además, la transmisión de los datos a las unidades jurisdiccionales de Estadística;

- a nivel jurisdiccional, las unidades de Estadísticas Vitales y de Salud realizan la recepción, codificación y captura de los datos, suministrando anualmente los archivos al nivel nacional;

- el nivel nacional es el encargado de elaborar las estadísticas correspondientes a los hechos vitales para el total del país. Asimismo publica y difunde información de interés nacional, teniendo en cuenta recomendaciones internacionales.

Desde 1994 hasta la actualidad, existe sólo un año de diferencia entre la recolección de los datos en el nivel local y la publicación y difusión de los mismos en el nivel nacional. Para un país de organización político-administrativa federal, esta demora puede considerarse muy buena y no tiene antecedentes desde la implementación del Programa Nacional de Estadísticas de Salud (PNES).

Esto significa un gran esfuerzo para la Dirección de Estadísticas e Información de Salud y el Sistema Estadístico de Salud (SES) que, a pesar de las dificultades, lograron estos avances.

Resulta importante destacar también que, a partir de la información de 1995, los archivos nacionales de nacimientos, defunciones y defunciones fetales contienen información actualizada de todas las jurisdicciones del país.

Un hecho promisorio para la mejoría del Subsistema de Estadísticas Vitales es el funcionamiento de la Comisión Interinstitucional de Estadísticas Vitales y de Registro Civil, coordinada por el Instituto Nacional de Estadística y Censos (INDEC) como organismo rector del Sistema Estadístico Nacional (SEN) e integrada por la Dirección de Estadísticas e Información de Salud del Ministerio de Salud, la Subsecretaría de Población y el Registro Nacional de las Personas del Ministerio del Interior y las Direcciones Provinciales de Registro Civil.

CONSIDERACIONES SOBRE EL PROCESAMIENTO DE LOS DATOS DEL AÑO 2003

Las Estadísticas Vitales son parte del Sistema Estadístico de Salud, siendo responsabilidad del Ministerio de Salud y Ambiente por delegación del Instituto Nacional de Estadística y Censos.

El Programa Nacional de Estadísticas de Salud, responsable de la coordinación del sistema y centralización de los datos, proporciona normas uniformes de recolección, elaboración y análisis de la información estadística, entre las cuales se encuentran las correspondientes a los hechos vitales, basadas en los principios y recomendaciones de la Oficina de Estadística de Naciones Unidas y de la Organización Mundial de la Salud, lo que contribuye a la homogeneidad y comparabilidad de los datos.

Se ha logrado mejorar los tiempos de procesamiento de manera considerable, tanto en el nivel nacional como en los niveles jurisdiccionales del Sistema Estadístico de Salud

En algunas áreas de ciertas provincias, persisten problemas de cobertura y de calidad de datos para algunas variables de registro más complejo. Se observan, en dichos casos, variaciones importantes en el número de hechos vitales y, consecuentemente, en las tasas resultantes.

Con el objeto de mejorar la presentación de los tabulados sobre nacidos vivos y defunciones fetales, se ha realizado una consistencia especial entre peso del feto y edad gestacional, sobre la base de las relaciones observadas entre estas variables publicadas en la Propuesta Normativa Perinatal, Tomo II, de la Dirección de Salud Materno Infantil del Ministerio de Salud y Ambiente.

Asimismo, se considera conveniente aclarar que las defunciones fetales, y en especial las tempranas, poseen un subregistro importante que debe ser considerado en el análisis e interpretación de los datos.

En el presente, tanto en el nivel nacional como en los niveles jurisdiccionales, se continúan desarrollando actividades para la adecuación y el fortalecimiento del Sistema Estadístico de Salud (SES).

En la XV Reunión Nacional de Estadísticas de Salud, realizada en la Ciudad de Buenos Aires del 28 al 30 de junio de 1999, se aprobaron los contenidos de los nuevos formularios de recolección de datos del Subsistema de Estadísticas Vitales como asimismo las correspondientes instrucciones para su llenado, acordándose la implementación de los mismos a partir del 1º de enero del año 2001.

LA INCORPORACION DE LA CLASIFICACIÓN ESTADÍSTICA INTERNACIONAL DE ENFERMEDADES Y PROBLEMAS RELACIONADOS CON LA SALUD - DÉCIMA REVISIÓN (CIE-10).

A partir de la información del año 1997 las causas de muerte se codifican según la Clasificación Estadística Internacional de Enfermedades y Problemas relacionados con la Salud - Décima Revisión (CIE-10). El Sistema Estadístico de Salud ha adoptado la CIE-10 para la codificación de la causa de muerte a partir del 1º de enero de 1997 y para la codificación de los diagnósticos de egreso de los establecimientos con internación que informan al Programa, desde el 1º de enero de 1998.

Esta decisión, se encuadra dentro de las Recomendaciones sobre Estrategias y Cursos de Acción surgidas del "Grupo de consulta sobre aplicación de la CIE-10 en los países del MERCOSUR", reunido en Montevideo, Uruguay, en diciembre de 1995. El objetivo de la reunión fue coordinar actividades y cursos de acción comunes, con el fin de lograr una utilización racional de los recursos disponibles en estos países para la implementación de la CIE-10.

La clasificación de enfermedades, formalizada en 1893 como Lista Internacional de Causas de Defunción, ha tenido numerosas y relevantes modificaciones desde su implementación.

La CIE-10 contiene los más amplios cambios desde la Sexta Revisión a nivel de categorías, conceptos y definiciones. En función de ello, los datos de morbilidad y de mortalidad deben interpretarse considerando estos cambios.

En esta publicación se reemplaza la Lista Básica para la Tabulación presentada en el Volumen 1 de la Clasificación Estadística Internacional de Enfermedades y Problemas relacionados con la Salud - Décima Revisión (CIE-10), por una lista recomendada por la OMS para la presentación estadística de las causas básicas de muerte.

Esto posibilita la comparación de la información del país con la de los otros países en las publicaciones anuales del mencionado organismo internacional. Sin embargo, por los cambios que introduce la CIE-10, no garantiza en forma absoluta la comparabilidad retrospectiva dentro del país.

Además, y con el objetivo de satisfacer distintos tipos de demandas habituales para el SES, se incorporan otras listas de agrupamientos de causas de muerte, aplicables a grupos específicos de causas –violencias-; a grupos de edad seleccionados –menores de 1 año-, etc., Del mismo modo, en el anexo se agrega un cuadro con una lista sugerida para el ordenamiento de las principales causas.

Es necesario destacar y agradecer, muy especialmente, el apoyo brindado al Sistema Estadístico de Salud por la Comisión Nacional de Clasificación de Enfermedades (CNCE) para implementar en el país la CIE-10. Esta Comisión ha participado activamente en la preparación de material didáctico y en la organización y realización de talleres y cursos para codificadores de morbilidad y de mortalidad, destinados a presentar la nueva clasificación y contribuir a su adecuada utilización.

DISPONIBILIDAD DE LOS DATOS

La Dirección de Información Sistematizada de la Provincia de Buenos Aires, a cargo del Subsistema de Estadísticas Vitales, no ha implementado los nuevos formularios de nacido vivo, defunción y defunción fetal, aplicados en el resto de las jurisdicciones desde el año 2001. Por lo tanto, en las tablas que se presentan en esta publicación con temáticas derivadas de los nuevos formularios, se incluye una nota que indica el motivo de la no inclusión de los datos de esta jurisdicción y, en consecuencia, tampoco se calculan los totales nacionales.

Como a partir de 1995 la Dirección de Información Sistematizada de la Provincia de Buenos Aires asumió la responsabilidad de procesar los nacimientos y las defunciones de mayores de un año de residentes de esa jurisdicción ocurridos en la Ciudad Autónoma de Buenos Aires, la falta de información proveniente de los nuevos formularios afecta a las tablas basadas en lugar residencia como de ocurrencia del hecho.

La Dirección de Estadísticas Sanitarias de la Pcia. de Chaco realiza anualmente, desde 1996, un estudio sobre la omisión de inscripción de nacimientos. Se ha constatado la existencia de subregistro, que obedece a un conjunto de factores, entre ellos, el arancel a pagar para la obtención del Documento Nacional de Identidad (DNI) al nacimiento. El Decreto N° 262 del 25 de junio de 2003 derogó el pago de dicho arancel para todos los nacimientos ocurridos en el país.

Estudios realizados durante el año 2000 y el 2001 en distintas jurisdicciones también han permitido comprobar la existencia –con diferentes magnitudes- de omisión de inscripción de nacimientos, originada principalmente en los factores antes mencionados.

Durante el año 2000, la DEIS en coordinación con el Programa Materno Infantil y Nutrición (PROMIN), el Instituto Nacional de Estadística y Censos (INDEC) y las oficinas jurisdiccionales responsables de las Estadísticas Vitales de cinco provincias (Chaco, Formosa, La Rioja, Salta y Santiago del Estero), realizó una investigación en establecimientos asistenciales y áreas seleccionados, basada en el pareo de distintas fuentes de datos, que confirmó la existencia de omisión de registro de nacimientos.

Con la misma metodología y similares resultados, la Dirección de Estadísticas e Información de Salud, en coordinación con UNICEF y la oficina jurisdiccional responsable de las Estadísticas Vitales de Tucumán, realizó una investigación en esta provincia durante el año 2001. Estos estudios permitieron, a su vez, detectar subregistro de defunciones infantiles de magnitud inferior a los nacimientos, salvo en la jurisdicción de Santiago del Estero en donde alcanzó niveles muy importantes.

La Dirección General de Planificación, Evaluación de Proyectos y de Estadísticas y Censos de Santiago del Estero (responsable del Subsistema provincial de Estadísticas Vitales), conjuntamente con profesionales de la DEIS ya habían detectado también esta subinscripción de defunciones infantiles. El pareo de información - realizado en el año 2000 - entre las defunciones infantiles ocurridas en establecimientos de salud y las inscriptas en el registro civil y la comparación entre los registros hospitalarios y los de estadísticas vitales - realizadas en los años 2002 y 2003- demostró que la magnitud de la omisión sigue siendo muy importante y condiciona la validez de los indicadores de mortalidad infantil.

Desde hace varios años, el Programa de Estadísticas de la Secretaría de Salud Pública de la Pcia. de Salta no ha podido codificar las variables de los formularios de defunciones fetales ni ingresarlos en soporte magnético. A fin de disponer de un archivo nacional completo de la mortalidad fetal, la Dirección de Estadísticas e Información de Salud asumió estas tareas para la información del período 1998-2003.

Por último, corresponde agradecer a todos los que posibilitaron de una u otra manera la edición de esta publicación, en especial a los Registros Civiles y a las unidades de estadísticas jurisdiccionales componentes del Sistema Estadístico de Salud.

ESTRUCTURA DE LA PUBLICACIÓN

La estructura de la publicación comprende:

- Tablas de nacimientos según las siguientes variables:
 - división político territorial de residencia de la madre
 - división político territorial de registro del nacimiento
 - división político territorial de ocurrencia del nacimiento
 - edad de la madre
 - nivel de instrucción de la madre
 - pertenencia o asociación a sistemas de atención de la salud
 - número de orden de nacimiento
 - peso al nacer del nacido vivo
 - tiempo de gestación
 - sexo del nacido vivo
 - situación conyugal de la madre
 - tipo de parto
 - local de ocurrencia y persona que atendió el parto (institucional y no institucional)
- Tablas de defunciones según las siguientes variables:
 - división político territorial de residencia
 - edad
 - sexo
 - causa básica de muerte
 - peso al nacer del fallecido menor de 1 año
 - pertenencia o asociación a sistemas de atención de la salud
 - situación laboral del fallecido
 - local de ocurrencia de la defunción
- Evolución de la mortalidad infantil entre 1980 y 2003.
- Evolución de la mortalidad materna entre 1980 y 2003.
- Tablas de defunciones fetales según las siguientes variables:
 - división político territorial de registro, de ocurrencia y de residencia de la madre
 - peso del feto
 - tiempo de gestación
 - causa básica de muerte
 - condición del feto
- Anexo Cuadros Estadísticos
 - Nacimientos inscriptos según año de ocurrencia por división político territorial de registro.
 - Nacidos vivos registrados según división político territorial de residencia de la madre, por división político territorial de registro.
 - Defunciones según división político territorial de residencia del fallecido, por división político territorial de registro.
 - Defunciones según lista de ordenamiento de las principales causas por grupos de edad.
 - Población total del país estimada al 30-6-03 según división político territorial, por sexo y grupos de edad.
- Anexo Metodológico
 - Definiciones, conceptos y fórmulas utilizadas.
 - Lista de mortalidad según causas seleccionadas
 - Lista Básica para la tabulación de mortalidad
 - Lista de causas seleccionadas para mortalidad perinatal
 - Lista de tabulación para la mortalidad infantil y del niño
 - Lista de tabulación para la mortalidad por causas violentas
 - Lista de ordenamiento de las principales causas de muerte (CIE-10/LC)

TABLAS

TABLA 1 : INDICADORES DE NATALIDAD, NUPCIALIDAD, MORTALIDAD GENERAL, INFANTIL Y MATERNA POR DIVISIÓN POLÍTICO TERRITORIAL DE RESIDENCIA.
REPÚBLICA ARGENTINA - AÑO 2003

DIVISION POLITICO TERRITORIAL DE RESIDENCIA	POBLACION	NACIDOS VIVOS	MATRI-MONIOS	DEFUNC. TOTALES	DEFUNC. DE < DE 1 AÑO	DEFUNC. MATERNAS	TASA DE NATALIDAD	TASA DE NUPCIALIDAD	TASA DE MORTALIDAD	TASA DE MORTALIDAD INFANTIL	TASA DE MORTALIDAD MATERNA
REPÚBLICA ARGENTINA	37.869.723	697.952	129.049	302.064	11.494	304	18,4	3,4	8,0	16,5	4,4
Ciud. Aut. de Buenos Aires	3.006.179	42.728	15.946	35.293	442	5	14,2	5,3	11,7	10,3	1,2
Buenos Aires	14.410.574	249.915	46.600	122.301	4.065	63	17,3	3,2	8,5	16,3	2,5
Partidos del Gran Bs. As.	...	170.357	30.611	75.904	2.970	45	17,4	2,6
Catamarca	350.440	7.869	860	1.965	158	2	22,5	2,5	5,6	20,1	2,5
Córdoba	3.199.362	56.008	10.934	26.480	800	8	17,5	3,4	8,3	14,3	1,4
Corrientes	959.809	21.289	2.569	6.149	450	16	22,2	2,7	6,4	21,1	7,5
Chaco	1.007.845	21.039	2.423	6.356	582	17	20,9	2,4	6,3	27,7	8,1
Chubut	435.397	8.135	1.159	2.379	123	7	18,7	2,7	5,5	15,1	8,6
Entre Ríos	1.195.374	23.679	3.823	9.710	408	15	19,8	3,2	8,1	17,2	6,3
Formosa	503.404	12.586	1.240	2.818	315	17	25,0	2,5	5,6	25,0	13,5
Jujuy	634.722	12.912	1.757	3.477	248	20	20,3	2,8	5,5	19,2	15,5
La Pampa	313.810	5.737	1.009	2.386	73	3	18,3	3,2	7,6	12,7	5,2
La Rioja	307.391	6.517	711	1.738	113	11	21,2	2,3	5,7	17,3	16,9
Mendoza	1.640.635	28.677	6.670	11.905	319	11	17,5	4,1	7,3	11,1	3,8
Misiones	998.667	24.064	3.785	5.527	485	15	24,1	3,8	5,5	20,2	6,2
Neuquén	504.075	9.783	1.602	2.229	106	5	19,4	3,2	4,4	10,8	5,1
Río Negro	580.533	10.799	1.736	3.353	172	2	18,6	3,0	5,8	15,9	1,9
Salta	1.122.260	24.670	3.986	6.114	417	17	22,0	3,6	5,4	16,9	6,9
San Juan	647.156	14.362	2.656	4.530	282	7	22,2	4,1	7,0	19,6	4,9
San Luis	390.918	8.497	1.064	2.587	148	7	21,7	2,7	6,6	17,4	8,2
Santa Cruz	205.953	4.512	804	1.019	70	5	21,9	3,9	4,9	15,5	11,1
Santa Fe	3.135.972	54.175	11.509	28.652	752	19	17,3	3,7	9,1	13,9	3,5
Santiago del Estero	823.817	14.624	981	4.549	208	8	17,8	1,2	5,5	14,2	5,5
Tucumán	1.387.220	30.217	4.891	9.043	694	22	21,8	3,5	6,5	23,0	7,3
Tierra del Fuego	108.210	2.255	334	316	19	1	20,8	3,1	2,9	8,4	4,4
Otros Países	-	179	-	194	6	1	-	-	-	-	-
Lugar no especificado	-	2.724	-	994	39	0	-	-	-	-	-

Ver notas técnicas en página siguiente

Los datos de población utilizados en el cálculo de las tasas fueron proporcionados por la Dirección de Estadísticas Poblacionales del Instituto Nacional de Estadística y Censos.

Los mismos corresponden a la revisión de las proyecciones de población en base a resultados definitivos del Censo 2001. En consecuencia, algunas jurisdicciones presentan fluctuaciones en las tasas que se deben fundamentalmente al cambio del denominador, así como a posibles variaciones en el volumen de los hechos vitales.

NOTAS TECNICAS:

Se consideran nacidos vivos registrados a los ocurridos en el año de registro y en el año inmediato anterior.

Las tasas de natalidad, nupcialidad y mortalidad total son por 1000 habitantes, las de mortalidad infantil por 1000 nacidos vivos y las de mortalidad materna por 10000 nacidos vivos.

La cantidad de matrimonios y las tasas de nupcialidad son por jurisdicción de registro. El lugar de registro es la jurisdicción de residencia de al menos uno de los contrayentes.

Los datos de población utilizados en el cálculo de las tasas fueron proporcionados por la Dirección de Estadísticas Poblacionales del Instituto Nacional de Estadística y Censos (INDEC). Ver nota al pie de la tabla 1.

Los Partidos del Gran Buenos Aires son: Almirante Brown, Avellaneda, Berazategui, Cañuelas, Escobar, Esteban Echeverría, Ezeiza, Florencio Varela, General Rodríguez, General San Martín, Hurlingham, Ituzaingó, José C. Paz, La Matanza, Lanús, Lomas de Zamora, Malvinas Argentinas, Marcos Paz, Merlo, Moreno, Morón, Pilar, Presidente Perón, Quilmes, San Fernando, San Isidro, San Miguel, San Vicente, Tigre, Tres de Febrero y Vicente López. Cuando se disponga de la estimación de población 2003 de este aglomerado, podrán calcularse las tasas de natalidad, mortalidad y nupcialidad.

En el año 2001 se incorporó una pregunta a los formularios estadísticos de defunción, de forma tal de posibilitar identificar más adecuadamente los casos de muertes maternas y, consecuentemente, conocer con mayor precisión el nivel de la tasa de mortalidad materna.

La provincia de Chaco realiza anualmente un estudio de la omisión de inscripción o subregistro de nacimientos, comparando los partos ocurridos en establecimientos de salud y los nacimientos registrados en las delegaciones de registro civil. De esta forma ha podido comprobar el subregistro de nacimientos.

Asimismo, una investigación realizada por la Dirección de Estadística e Información de Salud en los años 2000 y 2001, en maternidades seleccionadas de 6 provincias ha permitido demostrar que la omisión de registro de nacimientos afecta a algunas jurisdicciones del país.

En la provincia de Santiago del Estero, a la omisión del registro de nacimientos, se suma una omisión importante en el registro de defunciones infantiles. **Por lo tanto, las tasas que involucran a nacimientos y defunciones están subregistradas.**

TABLA 2 : NACIDOS VIVOS REGISTRADOS SEGÚN EDAD DE LA MADRE, POR DIVISIÓN POLÍTICO TERRITORIAL DE RESIDENCIA DE LA MADRE.
REPÚBLICA ARGENTINA - AÑO 2003

DIVISIÓN POLÍTICO TERRITORIAL DE RESIDENCIA DE LA MADRE	TOTAL	EDAD DE MADRE									
		MENOR DE 15	DE 15 A 19	DE 20 A 24	DE 25 A 29	DE 30 A 34	DE 35 A 39	DE 40 A 44	DE 45 A 49	DE 50 Y MÁS	SIN ESPEC.
REPÚBLICA ARGENTINA	697.952	2.763	92.461	184.155	179.107	137.359	71.497	20.674	1.438	92	8.406
Ciud. Aut. de Buenos Aires	42.728	58	2.448	7.428	11.924	12.718	6.191	1.520	114	7	320
Buenos Aires	249.915	455	27.566	63.907	65.492	52.496	27.760	8.647	637	27	2.928
Partidos del Gran Bs. As.	170.357	278	18.476	43.561	44.373	35.630	19.086	6.094	447	17	2.395
Catamarca	7.869	51	1.349	2.364	1.981	1.255	612	197	21	0	39
Córdoba	56.008	201	6.881	14.375	14.490	10.992	5.382	1.453	84	6	2.144
Corrientes	21.289	139	3.502	6.127	5.060	3.546	2.203	584	35	0	93
Chaco	21.039	230	4.535	6.391	4.618	2.989	1.684	434	36	5	117
Chubut	8.135	33	1.358	2.279	2.079	1.447	728	187	9	0	15
Entre Ríos	23.679	146	3.790	6.443	5.893	4.302	2.314	682	34	2	73
Formosa	12.586	97	2.342	3.690	2.942	1.881	1.193	345	53	8	35
Jujuy	12.912	63	2.162	3.825	3.150	2.191	1.173	324	20	0	4
La Pampa	5.737	25	866	1.562	1.531	1.088	479	165	5	0	16
La Rioja	6.517	48	992	1.954	1.711	1.101	532	150	10	0	19
Mendoza	28.677	110	3.907	7.792	7.517	5.603	2.712	797	49	0	190
Misiones	24.064	179	4.377	6.908	5.738	3.792	2.132	653	55	3	227
Neuquén	9.783	46	1.534	2.667	2.572	1.746	952	229	9	1	27
Río Negro	10.799	56	1.761	3.003	2.654	1.957	1.040	266	9	0	53
Salta	24.670	96	3.545	7.083	6.328	4.291	2.389	784	56	9	89
San Juan	14.362	60	1.826	4.093	3.913	2.741	1.316	373	21	0	19
San Luis	8.497	32	1.210	2.434	2.172	1.584	787	237	11	1	29
Santa Cruz	4.512	16	674	1.280	1.193	801	444	93	3	0	8
Santa Fe	54.175	401	8.683	14.470	13.598	10.383	5.063	1.295	69	9	204
Santiago del Estero	14.624	88	2.418	4.304	3.562	2.298	1.221	365	44	4	320
Tucumán	30.217	122	4.266	8.757	7.861	5.226	2.653	752	48	9	523
Tierra del Fuego	2.255	5	254	542	645	438	282	81	1	0	7
Otros Países	179	1	24	50	31	43	20	5	0	0	5
Lugar no especificado	2.724	5	191	427	452	450	235	56	5	1	902

NOTA: Se consideran nacidos vivos registrados a los ocurridos en el año de registro y en el año inmediato anterior.

TABLA 3 : NACIDOS VIVOS REGISTRADOS SEGÚN NIVEL DE INSTRUCCIÓN DE LA MADRE, POR DIVISIÓN POLÍTICO TERRITORIAL DE RESIDENCIA DE LA MADRE. - REPÚBLICA ARGENTINA - AÑO 2003

DIVISIÓN POLÍTICO TERRITORIAL DE RESIDENCIA DE LA MADRE	TOTAL	NIVEL DE INSTRUCCIÓN DE LA MADRE							SIN ESPEC.
		ANALFA-BETA	PRIMARIA Y C.EGB		SECUNDARIA Y POLIMODAL		TERCIARIA/ UNIVERSITARIA		
			INCOMPLETA	COMPLETA	INCOMPLETA	COMPLETA	INCOMPLETA	COMPLETA	
REPÚBLICA ARGENTINA	697.952	4.910	58.804	235.113	117.886	146.107	37.215	70.595	27.322
Ciud. Aut. de Buenos Aires	42.728	38	1.032	8.335	4.363	11.772	3.932	12.076	1.180
Buenos Aires	249.915	846	10.574	93.316	41.675	54.179	11.481	22.296	15.548
Partidos del Gran Bs. As.	170.357	607	7.679	66.710	28.443	36.957	7.399	13.611	8.951
Catamarca	7.869	49	549	2.419	1.551	1.790	575	736	200
Córdoba	56.008	175	2.970	16.028	10.885	13.875	3.986	6.653	1.436
Corrientes	21.289	482	4.203	6.331	2.972	3.562	767	1.157	1.815
Chaco	21.039	673	5.882	5.673	3.828	2.728	807	1.264	184
Chubut	8.135	35	620	1.959	2.105	1.972	609	832	3
Entre Ríos	23.679	159	2.530	8.390	4.146	4.448	906	2.231	869
Formosa	12.586	204	2.630	4.862	1.952	1.804	272	575	287
Jujuy	12.912	123	1.315	3.282	3.359	2.742	1.043	990	58
La Pampa	5.737	15	471	2.017	1.034	1.332	342	408	118
La Rioja	6.517	26	327	2.016	1.453	1.690	415	588	2
Mendoza	28.677	154	2.742	9.282	5.525	5.725	1.720	3.398	131
Misiones	24.064	579	6.636	7.637	3.571	2.785	719	1.263	874
Neuquén	9.783	56	704	2.192	2.699	2.034	786	1.187	125
Río Negro	10.799	73	859	2.989	2.891	2.069	765	1.107	46
Salta	24.670	357	3.190	7.056	5.440	5.331	1.418	1.746	132
San Juan	14.362	127	883	6.041	2.069	2.905	755	1.381	201
San Luis	8.497	35	752	2.867	1.472	1.972	495	843	61
Santa Cruz	4.512	5	272	833	1.289	1.177	282	501	153
Santa Fe	54.175	273	4.637	21.864	7.250	11.793	2.263	5.416	679
Santiago del Estero	14.624	156	2.402	5.926	1.742	2.339	673	828	558
Tucumán	30.217	246	2.431	13.091	3.847	5.029	1.891	2.552	1.130
Tierra del Fuego	2.255	2	72	333	593	711	214	316	14
Otros Países	179	5	53	47	23	29	7	10	5
Lugar no especificado	2.724	17	68	327	152	314	92	241	1.513

NOTAS: Se consideran nacidos vivos registrados a los ocurridos en el año de registro y en el año inmediato anterior.

C.EGB : Ciclo Educación General Básica

TABLA 4 : NACIDOS VIVOS REGISTRADOS SEGÚN NÚMERO DE ORDEN DE NACIMIENTO, POR DIVISIÓN POLÍTICO TERRITORIAL DE RESIDENCIA DE LA MADRE. - REPÚBLICA ARGENTINA - AÑO 2003

DIVISIÓN POLÍTICO TERRITORIAL DE RESIDENCIA DE LA MADRE	TOTAL	NÚMERO DE ORDEN DE NACIMIENTO						
		1	2	3	4	5	6 Y MÁS	SIN ESPEC.
REPÚBLICA ARGENTINA	697.952	255.001	182.516	105.451	59.190	33.279	49.965	12.550
Ciud. Aut. de Buenos Aires	42.728	21.510	12.987	4.843	1.763	669	718	238
Buenos Aires	249.915	95.489	69.167	36.931	19.688	10.402	14.046	4.192
Partidos del Gran Bs. As.	170.357	64.812	46.752	24.583	13.387	7.175	10.165	3.483
Catamarca	7.869	2.525	1.953	1.333	798	488	761	11
Córdoba	56.008	21.491	14.809	8.581	4.674	2.316	3.000	1.137
Corrientes	21.289	5.856	4.334	3.083	2.015	1.369	2.709	1.923
Chaco	21.039	6.652	4.884	3.190	1.994	1.294	2.512	513
Chubut	8.135	3.079	2.274	1.276	685	364	444	13
Entre Ríos	23.679	7.868	5.933	3.901	2.266	1.376	2.247	88
Formosa	12.586	3.860	2.800	1.951	1.297	837	1.626	215
Jujuy	12.912	4.582	3.155	2.048	1.155	756	1.202	14
La Pampa	5.737	2.010	1.561	936	539	280	403	8
La Rioja	6.517	2.280	1.661	1.100	652	342	481	1
Mendoza	28.677	11.009	7.772	4.512	2.411	1.290	1.683	0
Misiones	24.064	6.659	5.249	3.808	2.632	1.780	3.556	380
Neuquén	9.783	3.767	2.709	1.512	816	418	464	97
Río Negro	10.799	4.018	2.856	1.735	1.030	554	567	39
Salta	24.670	7.562	5.682	3.945	2.739	1.629	2.745	368
San Juan	14.362	4.742	3.616	2.427	1.463	902	1.205	7
San Luis	8.497	2.769	2.194	1.519	860	451	661	43
Santa Cruz	4.512	1.515	1.173	745	429	229	222	199
Santa Fe	54.175	19.813	14.170	8.329	4.544	2.786	4.306	227
Santiago del Estero	14.624	4.564	3.402	2.216	1.427	922	1.743	350
Tucumán	30.217	9.431	7.121	4.952	2.990	1.666	2.471	1.586
Tierra del Fuego	2.255	766	642	396	226	110	101	14
Otros Países	179	67	38	24	15	13	15	7
Lugar no especificado	2.724	1.117	374	158	82	36	77	880

NOTA: Se consideran nacidos vivos registrados a los ocurridos en el año de registro y en el año inmediato anterior.

TABLA 5 : NACIDOS VIVOS REGISTRADOS SEGÚN INTERVALOS DE PESO AL NACER, POR DIVISIÓN POLÍTICO TERRITORIAL DE RESIDENCIA DE LA MADRE.
REPÚBLICA ARGENTINA - AÑO 2003

DIVISIÓN POLÍTICO TERRITORIAL DE RESIDENCIA DE LA MADRE	TOTAL	INTERVALOS DE PESO AL NACER (en gramos)								
		MENOS DE 500	DE 500 A 999	DE 1000 A 1499	DE 1500 A 1999	DE 2000 A 2499	DE 2500 A 2999	DE 3000 A 3499	DE 3500 Y MÁS	SIN ESPEC.
REPÚBLICA ARGENTINA	697.952	175	2.671	5.291	11.029	35.552	135.530	285.036	211.264	11.404
Ciud. Aut. de Buenos Aires	42.728	14	208	325	647	2.050	8.055	17.165	13.610	654
Buenos Aires	249.915	60	1.004	1.989	4.232	13.415	49.417	102.214	73.513	4.071
Partidos del Gran Bs. As.	170.357	42	751	1.435	2.945	9.153	33.196	68.745	50.942	3.148
Catamarca	7.869	0	25	44	104	387	1.627	3.260	2.317	105
Córdoba	56.008	17	183	419	826	2.711	11.255	23.249	16.434	914
Corrientes	21.289	3	75	185	353	1.223	4.219	8.516	6.488	227
Chaco	21.039	4	57	150	360	1.143	4.098	8.203	6.542	482
Chubut	8.135	1	29	61	104	385	1.450	3.356	2.736	13
Entre Ríos	23.679	2	83	158	388	1.260	4.942	9.829	6.810	207
Formosa	12.586	3	51	112	195	612	2.324	4.979	4.105	205
Jujuy	12.912	3	80	118	182	548	2.323	5.444	4.079	135
La Pampa	5.737	1	16	27	80	286	1.119	2.381	1.759	68
La Rioja	6.517	2	27	45	94	346	1.193	2.745	2.044	21
Mendoza	28.677	3	108	193	424	1.384	5.950	12.151	8.357	107
Misiones	24.064	6	68	132	356	1.215	4.551	9.804	7.481	451
Neuquén	9.783	1	37	82	158	481	1.854	4.077	3.074	19
Río Negro	10.799	3	45	87	177	514	2.005	4.389	3.565	14
Salta	24.670	2	64	164	328	1.107	4.878	10.599	7.164	364
San Juan	14.362	2	70	108	249	763	2.656	5.860	4.494	160
San Luis	8.497	2	31	66	149	466	1.733	3.518	2.489	43
Santa Cruz	4.512	1	15	34	72	227	761	1.783	1.456	163
Santa Fe	54.175	12	209	403	855	2.765	10.320	21.831	16.622	1.158
Santiago del Estero	14.624	1	28	101	196	682	2.641	5.747	4.880	348
Tucumán	30.217	29	132	242	411	1.338	5.282	11.962	9.679	1.142
Tierra del Fuego	2.255	0	7	14	37	94	370	900	815	18
Otros Países	179	0	1	1	3	7	25	81	57	4
Lugar no especificado	2.724	3	18	31	49	143	482	993	694	311

NOTA: Se consideran nacidos vivos registrados a los ocurridos en el año de registro y en el año inmediato anterior.

TABLA 6 : NACIDOS VIVOS REGISTRADOS SEGÚN TIPO Y CATEGORIZACIÓN DE PESO AL NACER, POR DIVISIÓN POLÍTICO TERRITORIAL DE RESIDENCIA DE LA MADRE.
REPÚBLICA ARGENTINA - AÑO 2003

DIVISIÓN POLÍTICO TERRITORIAL DE RESIDENCIA DE LA MADRE	PESO AL NACER			PESO BIEN ESPECIFICADO		
	TOTAL	NO BIEN ESPECIFICADO (%)	BIEN ESPECIFICADO (%)	TOTAL	< 2500 (%)	2500 Y MÁS (%)
REPÚBLICA ARGENTINA	697.952	1,63	98,37	686.548	7,97	92,03
Ciud. Aut. de Buenos Aires	42.728	1,53	98,47	42.074	7,71	92,29
Buenos Aires	249.915	1,63	98,37	245.844	8,42	91,58
Partidos del Gran Bs. As.	170.357	1,85	98,15	167.209	8,57	91,43
Catamarca	7.869	1,33	98,67	7.764	7,21	92,79
Córdoba	56.008	1,63	98,37	55.094	7,54	92,46
Corrientes	21.289	1,07	98,93	21.062	8,73	91,27
Chaco	21.039	2,29	97,71	20.557	8,34	91,66
Chubut	8.135	0,16	99,84	8.122	7,14	92,86
Entre Ríos	23.679	0,87	99,13	23.472	8,06	91,94
Formosa	12.586	1,63	98,37	12.381	7,86	92,14
Jujuy	12.912	1,05	98,95	12.777	7,29	92,71
La Pampa	5.737	1,19	98,81	5.669	7,23	92,77
La Rioja	6.517	0,32	99,68	6.496	7,91	92,09
Mendoza	28.677	0,37	99,63	28.570	7,39	92,61
Misiones	24.064	1,87	98,13	23.613	7,53	92,47
Neuquén	9.783	0,19	99,81	9.764	7,77	92,23
Río Negro	10.799	0,13	99,87	10.785	7,66	92,34
Salta	24.670	1,48	98,52	24.306	6,85	93,15
San Juan	14.362	1,11	98,89	14.202	8,39	91,61
San Luis	8.497	0,51	99,49	8.454	8,45	91,55
Santa Cruz	4.512	3,61	96,39	4.349	8,02	91,98
Santa Fe	54.175	2,14	97,86	53.017	8,00	92,00
Santiago del Estero	14.624	2,38	97,62	14.276	7,06	92,94
Tucumán	30.217	3,78	96,22	29.075	7,40	92,60
Tierra del Fuego	2.255	0,80	99,20	2.237	6,79	93,21
Otros Países	179	-	-	175	-	-
Lugar no especificado	2.724	-	-	2.413	-	-

NOTA: Se consideran nacidos vivos registrados a los ocurridos en el año de registro y en el año inmediato anterior.

TABLA 7 : NACIDOS VIVOS REGISTRADOS SEGÚN TIEMPO DE GESTACIÓN, POR DIVISIÓN POLÍTICO TERRITORIAL DE RESIDENCIA DE LA MADRE.
REPÚBLICA ARGENTINA - AÑO 2003

DIVISIÓN POLÍTICO TERRITORIAL DE RESIDENCIA DE LA MADRE	TOTAL	TIEMPO DE GESTACIÓN			
		PRETÉRMINO	TÉRMINO	POSTÉRMINO	SIN ESPEC.
REPÚBLICA ARGENTINA	697.952	52.928	604.856	7.722	32.446
Ciud. Aut. de Buenos Aires	42.728	3.032	38.410	421	865
Buenos Aires	249.915	20.421	213.857	3.847	11.790
Partidos del Gran Bs. As.	170.357	14.361	144.245	3.241	8.510
Catamarca	7.869	477	7.151	61	180
Córdoba	56.008	4.283	49.494	260	1.971
Corrientes	21.289	1.498	16.714	172	2.905
Chaco	21.039	1.447	19.232	229	131
Chubut	8.135	574	7.476	56	29
Entre Ríos	23.679	1.520	21.454	111	594
Formosa	12.586	853	11.521	83	129
Jujuy	12.912	894	11.692	259	67
La Pampa	5.737	392	5.288	55	2
La Rioja	6.517	410	6.020	35	52
Mendoza	28.677	1.898	26.496	87	196
Misiones	24.064	1.320	19.332	331	3.081
Neuquén	9.783	790	8.833	80	80
Río Negro	10.799	906	9.655	191	47
Salta	24.670	1.737	21.455	408	1.070
San Juan	14.362	928	13.174	77	183
San Luis	8.497	612	7.715	61	109
Santa Cruz	4.512	388	3.893	28	203
Santa Fe	54.175	4.935	47.551	425	1.264
Santiago del Estero	14.624	1.271	8.291	148	4.914
Tucumán	30.217	1.980	25.852	241	2.144
Tierra del Fuego	2.255	134	2.071	30	20
Otros Países	179	12	154	2	11
Lugar no especificado	2.724	216	2.075	24	409

NOTA: Se consideran nacidos vivos registrados a los ocurridos en el año de registro y en el año inmediato anterior.

TABLA 8 : NACIDOS VIVOS REGISTRADOS SEGÚN INTERVALOS DE PESO AL NACER Y CATEGORÍAS DE EDAD GESTACIONAL, POR DIVISIÓN POLÍTICO TERRITORIAL DE RESIDENCIA DE LA MADRE.
REPÚBLICA ARGENTINA - AÑO 2003

DIVISIÓN POLÍTICO TERRITORIAL DE RESIDENCIA DE LA MADRE	TOTAL	INTERVALOS DE PESO Y CATEGORÍAS DE EDAD GESTACIONAL											
		MENOR A 2500 GRAMOS				2500 GRAMOS Y MÁS				IGNORADO			
		SUBTOTAL	<37 SEM.	37 SEM Y MÁS	SIN ESPEC.	SUBTOTAL	<37 SEM.	37 SEM Y MÁS	SIN ESPEC.	SUBTOTAL	<37 SEM.	37 SEM Y MÁS	SIN ESPEC.
REPÚBLICA ARGENTINA	697.952	54.543	30.978	21.469	2.096	631.830	21.328	587.213	23.289	11.579	622	3.896	7.061
Ciud. Aut. de Buenos Aires	42.728	3.230	1.914	1.238	78	38.830	1.033	37.306	491	668	85	287	296
Buenos Aires	249.915	20.640	11.348	8.557	735	225.144	8.942	208.360	7.842	4.131	131	787	3.213
Partidos del Gran Bs. As.	170.357	14.284	8.018	5.742	524	152.883	6.243	141.158	5.482	3.190	100	586	2.504
Catamarca	7.869	560	290	257	13	7.204	183	6.873	148	105	4	82	19
Córdoba	56.008	4.139	2.542	1.473	124	50.938	1.669	47.866	1.403	931	72	415	444
Corrientes	21.289	1.836	879	708	249	19.223	603	16.053	2.567	230	16	125	89
Chaco	21.039	1.710	919	771	20	18.843	510	18.279	54	486	18	411	57
Chubut	8.135	579	372	194	13	7.542	196	7.330	16	14	6	8	0
Entre Ríos	23.679	1.889	1.026	824	39	21.581	474	20.652	455	209	20	89	100
Formosa	12.586	970	512	440	18	11.408	336	11.007	65	208	5	157	46
Jujuy	12.912	928	604	322	2	11.846	283	11.533	30	138	7	96	35
La Pampa	5.737	409	226	182	1	5.259	164	5.094	1	69	2	67	0
La Rioja	6.517	512	265	240	7	5.982	141	5.800	41	23	4	15	4
Mendoza	28.677	2.109	1.267	821	21	26.458	622	25.728	108	110	9	34	67
Misiones	24.064	1.771	861	743	167	21.836	440	18.782	2.614	457	19	138	300
Neuquén	9.783	758	508	242	8	9.005	277	8.663	65	20	5	8	7
Río Negro	10.799	823	574	245	4	9.959	327	9.594	38	17	5	7	5
Salta	24.670	1.663	956	655	52	22.641	763	21.053	825	366	18	155	193
San Juan	14.362	1.190	668	517	5	13.010	256	12.733	21	162	4	1	157
San Luis	8.497	712	410	288	14	7.740	200	7.477	63	45	2	11	32
Santa Cruz	4.512	348	233	107	8	4.000	150	3.797	53	164	5	17	142
Santa Fe	54.175	4.232	2.718	1.432	82	48.773	2.134	45.858	781	1.170	83	686	401
Santiago del Estero	14.624	1.007	378	306	323	13.268	878	8.052	4.338	349	15	81	253
Tucumán	30.217	2.123	1.260	769	94	26.923	645	25.142	1.136	1.171	75	182	914
Tierra del Fuego	2.255	152	91	60	1	2.085	43	2.029	13	18	0	12	6
Otros Países	179	12	9	2	1	163	3	152	8	4	0	2	2
Lugar no especificado	2.724	241	148	76	17	2.169	56	2.000	113	314	12	23	279

NOTA: Se consideran nacidos vivos registrados a los ocurridos en el año de registro y en el año inmediato anterior.

TABLA 9 : NACIDOS VIVOS REGISTRADOS SEGÚN INTERVALOS DE PESO AL NACER, POR CATEGORÍAS DE EDAD GESTACIONAL
REPÚBLICA ARGENTINA - AÑO 2003

CATEGORÍAS DE EDAD GESTACIONAL	INTERVALOS DE PESO AL NACER (en gramos)									
	TOTAL	MENOS DE 500	DE 500 A 999	DE 1000 A 1499	DE 1500 A 1999	DE 2000 A 2499	DE 2500 A 2999	DE 3000 A 3499	DE 3500 Y MÁS	SIN ESPEC.
TOTAL	697.952	175	2.671	5.291	11.029	35.552	135.530	285.036	211.264	11.404
Pretérmino	52.928	145	2.449	4.985	8.526	15.018	13.836	5.820	1.672	477
Término	604.856	0	0	94	2.091	19.104	116.090	265.707	197.917	3.853
Postérmino	7.722	0	0	0	6	174	878	3.076	3.545	43
Sin especificar	32.446	30	222	212	406	1.256	4.726	10.433	8.130	7.031

NOTA: Se consideran nacidos vivos registrados a los ocurridos en el año de registro y en el año inmediato anterior.

TABLA 10 : NACIDOS VIVOS REGISTRADOS SEGÚN NIVEL DE INSTRUCCIÓN DE LA MADRE, POR NÚMERO DE ORDEN DE NACIMIENTO.
REPÚBLICA ARGENTINA - AÑO 2003

NÚMERO DE ORDEN DE NACIMIENTO	TOTAL	NIVEL DE INSTRUCCIÓN DE LA MADRE							SIN ESPEC.
		ANALFA- BETA	PRIMARIA Y C.EGB		SECUNDARIA Y POLIMODAL		TERCIARIA/ UNIVERSITARIA		
			INCOMPLETA	COMPLETA	INCOMPLETA	COMPLETA	INCOMPLETA	COMPLETA	
TOTAL	697.952	4.910	58.804	235.113	117.886	146.107	37.215	70.595	27.322
1	255.001	906	13.762	65.203	47.728	65.895	20.746	31.522	9.239
2	182.516	681	10.400	57.164	31.163	44.009	10.140	24.228	4.731
3	105.451	664	8.362	41.339	17.950	20.662	3.929	9.912	2.633
4	59.190	577	6.867	27.014	9.888	8.530	1.424	3.278	1.612
5	33.279	461	5.393	16.830	4.964	3.358	451	892	930
6 y más	49.965	1.519	13.135	24.927	5.395	2.694	348	485	1.462
Sin especificar	12.550	102	885	2.636	798	959	177	278	6.715

NOTAS: Se consideran nacidos vivos registrados a los ocurridos en el año de registro y en el año inmediato anterior.

C.EGB : Ciclo Educación General Básica

TABLA 11 : NACIDOS VIVOS REGISTRADOS SEGÚN MÁXIMO NIVEL DE INSTRUCCIÓN ALCANZADO Y EDAD DE LA MADRE, POR DIVISIÓN POLÍTICO TERRITORIAL DE RESIDENCIA DE LA MADRE. - REPÚBLICA ARGENTINA - AÑO 2003

DIVISIÓN POLÍTICO TERRITORIAL DE RESIDENCIA DE LA MADRE	TOTAL	NIVEL DE INSTRUCCIÓN Y GRUPOS DE EDAD DE LA MADRE																			
		HASTA PRIMARIA Y C.EGB INCOMPLETA				PRIMARIA Y C.EGB COMPLETA				SECUNDARIA Y POLIMODAL INCOMPLETA				SECUNDARIA Y POLIMODAL COMPLETA Y MÁS				SIN ESPECIFICAR			
		< DE 20	20 A 34	35 Y MÁS	SIN ESPEC	< DE 20	20 A 34	35 Y MÁS	SIN ESPEC	< DE 20	20 A 34	35 Y MÁS	SIN ESPEC	< DE 20	20 A 34	35 Y MÁS	SIN ESPEC	< DE 20	20 A 34	35 Y MÁS	SIN ESPEC
REPÚBLICA ARGENTINA	697.952	14.640	38.270	10.437	367	36.953	165.136	31.369	1.655	28.546	78.778	10.163	399	12.057	202.599	38.393	868	3.028	15.838	3.339	5.117
Ciud. Aut. de Buenos Aires	42.728	126	754	185	5	1.010	6.074	1.226	25	789	3.062	499	13	486	21.501	5.747	46	95	679	175	231
Buenos Aires	249.915	2.585	6.665	2.132	38	12.388	66.468	14.091	369	7.724	29.358	4.465	128	3.849	69.664	14.167	276	1.475	9.740	2.216	2.117
Partidos del Gran Bs. As.	170.357	1.775	4.863	1.618	30	8.401	47.696	10.338	275	5.180	20.027	3.149	87	2.607	45.840	9.326	194	791	5.138	1.213	1.809
Catamarca	7.869	192	320	86	0	433	1.685	291	10	465	1.004	80	2	257	2.494	349	1	53	97	24	26
Córdoba	56.008	747	1.863	465	70	2.086	10.899	2.146	897	2.952	6.949	880	104	1.212	19.741	3.358	203	85	405	76	870
Corrientes	21.289	936	2.942	789	18	1.118	4.365	829	19	800	1.910	258	4	411	4.314	747	14	376	1.202	199	38
Chaco	21.039	1.599	4.032	876	48	1.413	3.758	486	16	1.339	2.264	213	12	380	3.838	564	17	34	106	20	24
Chubut	8.135	196	384	71	4	429	1.260	267	3	543	1.395	166	1	222	2.764	420	7	1	2	0	0
Entre Ríos	23.679	695	1.577	405	12	1.456	5.791	1.135	8	1.213	2.604	324	5	425	6.088	1.060	12	147	578	108	36
Formosa	12.586	687	1.686	454	7	897	3.332	628	5	596	1.242	114	0	197	2.089	361	4	62	164	42	19
Jujuy	12.912	246	845	345	2	595	2.288	399	0	1.085	2.090	184	0	287	3.907	581	0	12	36	8	2
La Pampa	5.737	152	258	75	1	318	1.427	269	3	283	681	68	2	135	1.724	220	3	3	91	17	7
La Rioja	6.517	101	209	42	1	321	1.468	218	9	430	917	105	1	188	2.171	327	7	0	1	0	1
Mendoza	28.677	675	1.744	460	17	1.653	6.453	1.140	36	1.276	3.822	403	24	403	8.853	1.542	45	10	40	13	68
Misiones	24.064	1.652	4.397	1.131	35	1.440	5.378	793	26	996	2.334	235	6	302	3.833	621	11	166	496	63	149
Neuquén	9.783	150	470	140	0	413	1.455	322	2	827	1.695	173	4	175	3.273	546	13	15	92	10	8
Río Negro	10.799	194	536	196	6	576	2.001	403	9	878	1.818	187	8	164	3.236	521	20	5	23	8	10
Salta	24.670	676	2.149	706	16	1.113	4.947	968	28	1.412	3.578	432	18	415	6.942	1.113	25	25	86	19	2
San Juan	14.362	217	619	172	2	885	4.454	701	1	469	1.441	157	2	294	4.089	657	1	21	144	23	13
San Luis	8.497	217	454	114	2	450	2.016	387	14	355	1.004	110	3	210	2.680	416	4	10	36	9	6
Santa Cruz	4.512	126	114	37	0	118	583	131	1	307	870	110	2	115	1.595	247	3	24	112	15	2
Santa Fe	54.175	1.415	2.790	688	17	4.377	15.085	2.361	41	2.125	4.586	520	19	1.056	15.578	2.795	43	111	412	72	84
Santiago del Estero	14.624	514	1.584	410	50	1.104	4.119	622	81	516	1.102	106	18	299	3.048	441	52	73	311	55	119
Tucumán	30.217	492	1.763	415	7	2.274	9.365	1.422	30	987	2.565	291	4	490	7.694	1.268	20	145	457	66	462
Tierra del Fuego	2.255	27	29	17	1	32	215	86	0	139	393	61	0	61	979	200	1	0	9	0	5
Otros Países	179	8	35	12	3	8	33	6	0	6	16	1	0	3	37	6	0	0	3	0	2
Lugar no especificado	2.724	15	51	14	5	46	217	42	22	34	78	21	19	21	467	119	40	80	516	101	816

NOTAS: Se consideran nacidos vivos registrados a los ocurridos en el año de registro y en el año inmediato anterior.

C.EGB : Ciclo Educación General Básica

TABLA 12 : NACIDOS VIVOS REGISTRADOS SEGÚN SITUACION CONYUGAL DE LA MADRE, POR DIVISIÓN POLÍTICO TERRITORIAL DE RESIDENCIA DE LA MADRE. REPÚBLICA ARGENTINA - AÑO 2003

DIVISIÓN POLÍTICO TERRITORIAL DE RESIDENCIA DE LA MADRE	TOTAL DE NACIDOS VIVOS	LA MADRE CONVIVE EN PAREJA		
		SI	NO	SIN ESPEC.
REPÚBLICA ARGENTINA	697.952	569.116	108.177	20.659
Ciud. Aut. de Buenos Aires	42.728	38.188	2.833	1.707
Buenos Aires	249.915	204.774	41.676	3.465
Partidos del Gran Bs. As.	170.357	140.927	26.409	3.021
Catamarca	7.869	5.320	1.954	595
Córdoba	56.008	45.564	7.074	3.370
Corrientes	21.289	16.445	2.622	2.222
Chaco	21.039	17.533	3.426	80
Chubut	8.135	6.903	1.231	1
Entre Ríos	23.679	20.009	3.279	391
Formosa	12.586	9.837	2.409	340
Jujuy	12.912	9.465	3.372	75
La Pampa	5.737	5.015	718	4
La Rioja	6.517	5.350	1.165	2
Mendoza	28.677	25.289	3.301	87
Misiones	24.064	17.775	3.867	2.422
Neuquén	9.783	7.302	1.840	641
Río Negro	10.799	9.388	1.362	49
Salta	24.670	18.571	4.796	1.303
San Juan	14.362	11.754	2.486	122
San Luis	8.497	7.354	1.130	13
Santa Cruz	4.512	3.903	609	0
Santa Fe	54.175	45.682	8.072	421
Santiago del Estero	14.624	10.775	3.431	418
Tucumán	30.217	23.770	4.964	1.483
Tierra del Fuego	2.255	1.951	282	22
Otros Países	179	126	39	14
Lugar no especificado	2.724	1.073	239	1.412

TABLA 13 : NACIDOS VIVOS REGISTRADOS SEGÚN SEXO, POR DIVISIÓN POLÍTICO TERRITORIAL DE RESIDENCIA DE LA MADRE.- REPÚBLICA ARGENTINA - AÑO 2003

DIVISIÓN POLÍTICO TERRITORIAL DE RESIDENCIA DE LA MADRE	TOTAL DE NACIDOS VIVOS	SEXO		
		VARONES	MUJERES	SIN ESPEC.
REPÚBLICA ARGENTINA	697.952	356.948	339.500	1.504
Ciud. Aut. de Buenos Aires	42.728	22.094	20.621	13
Buenos Aires	249.915	127.829	120.735	1.351
Partidos del Gran Bs. As.	170.357	86.615	82.437	1.305
Catamarca	7.869	3.982	3.887	0
Córdoba	56.008	28.608	27.364	36
Corrientes	21.289	10.881	10.405	3
Chaco	21.039	10.765	10.274	0
Chubut	8.135	4.082	4.052	1
Entre Ríos	23.679	11.936	11.724	19
Formosa	12.586	6.484	6.095	7
Jujuy	12.912	6.626	6.286	0
La Pampa	5.737	2.871	2.862	4
La Rioja	6.517	3.323	3.193	1
Mendoza	28.677	14.653	14.024	0
Misiones	24.064	12.370	11.683	11
Neuquén	9.783	4.972	4.810	1
Río Negro	10.799	5.543	5.256	0
Salta	24.670	12.599	12.052	19
San Juan	14.362	7.395	6.966	1
San Luis	8.497	4.364	4.133	0
Santa Cruz	4.512	2.334	2.178	0
Santa Fe	54.175	27.723	26.439	13
Santiago del Estero	14.624	7.397	7.225	2
Tucumán	30.217	15.434	14.771	12
Tierra del Fuego	2.255	1.178	1.077	0
Otros Países	179	90	89	0
Lugar no especificado	2.724	1.415	1.299	10

NOTA: Se consideran nacidos vivos registrados a los ocurridos en el año de registro y en el año inmediato anterior.

TABLA 14 : NACIDOS VIVOS REGISTRADOS SEGÚN TIPO DE PARTO, POR DIVISIÓN POLÍTICO TERRITORIAL DE RESIDENCIA DE LA MADRE.
 REPÚBLICA ARGENTINA - AÑO 2003

DIVISIÓN POLÍTICO TERRITORIAL DE RESIDENCIA DE LA MADRE	TOTAL	TIPO DE PARTO		
		SIMPLE	MULTIPLE	SIN ESPEC.
REPÚBLICA ARGENTINA	697.952	686.534	11.183	235
Ciud. Aut. de Buenos Aires	42.728	41.782	945	1
Buenos Aires	249.915	245.584	4.098	233
Partidos del Gran Bs. As.	170.357	167.459	2.743	155
Catamarca	7.869	7.749	120	0
Córdoba	56.008	55.282	726	0
Corrientes	21.289	20.909	380	0
Chaco	21.039	20.690	349	0
Chubut	8.135	7.982	153	0
Entre Ríos	23.679	23.201	478	0
Formosa	12.586	12.433	153	0
Jujuy	12.912	12.763	149	0
La Pampa	5.737	5.634	103	0
La Rioja	6.517	6.471	46	0
Mendoza	28.677	28.346	331	0
Misiones	24.064	23.705	359	0
Neuquén	9.783	9.624	159	0
Río Negro	10.799	10.649	150	0
Salta	24.670	24.345	325	0
San Juan	14.362	14.089	273	0
San Luis	8.497	8.358	139	0
Santa Cruz	4.512	4.433	79	0
Santa Fe	54.175	53.146	1.029	0
Santiago del Estero	14.624	14.487	137	0
Tucumán	30.217	29.816	401	0
Tierra del Fuego	2.255	2.221	34	0
Otros Países	179	174	5	0
Lugar no especificado	2.724	2.661	62	1

NOTA: Se consideran nacidos vivos registrados a los ocurridos en el año de registro y en el año inmediato anterior.

TABLA15 : NACIDOS VIVOS REGISTRADOS SEGÚN DIVISIÓN POLÍTICO TERRITORIAL DE OCURRENCIA, POR DIVISIÓN POLÍTICO TERRITORIAL RESIDENCIA DE LA MADRE. - REPÚBLICA ARGENTINA - AÑO 2003

DIVISIÓN POLÍTICO TERRITORIAL DE RESIDENCIA DE LA MADRE	TOTAL	DIVISIÓN POLÍTICO TERRITORIAL DE OCURRENCIA		
		EN LA MISMA JURISDICCIÓN	EN OTRA JURISDICCIÓN	EN JURISDICCIÓN NO CLASIFICABLE
REPÚBLICA ARGENTINA	697.952	658.716	36.277	2.959
Ciud. Aut. de Buenos Aires	42.728	42.138	590	0
Buenos Aires	249.915	218.123	31.791	1
Partidos del Gran Bs. As.	170.357	139.935	30.422	0
Catamarca	7.869	7.637	230	2
Córdoba	56.008	55.719	288	1
Corrientes	21.289	21.080	196	13
Chaco	21.039	20.937	102	0
Chubut	8.135	8.041	93	1
Entre Ríos	23.679	23.491	149	39
Formosa	12.586	12.495	70	21
Jujuy	12.912	12.783	129	0
La Pampa	5.737	5.581	154	2
La Rioja	6.517	6.445	69	3
Mendoza	28.677	28.608	15	54
Misiones	24.064	23.955	60	49
Neuquén	9.783	9.565	218	0
Río Negro	10.799	10.513	285	1
Salta	24.670	24.570	100	0
San Juan	14.362	14.317	45	0
San Luis	8.497	8.346	145	6
Santa Cruz	4.512	4.408	104	0
Santa Fe	54.175	53.480	656	39
Santiago del Estero	14.624	14.146	478	0
Tucumán	30.217	30.100	115	2
Tierra del Fuego	2.255	2.238	17	0
Otros Países	179	0	178	1
Lugar no especificado	2.724	0	0	2.724

NOTAS: Se consideran nacidos vivos registrados a los ocurridos en el año de registro y en el año inmediato anterior.

A los fines de esta tabla, se considera a los partidos del Gran Bs. As. como una unidad territorial.

Se considera **jurisdicción no clasificable** cuando no están especificadas la división político territorial de ocurrencia o la división político territorial de residencia

TABLA 16 : NACIDOS VIVOS REGISTRADOS SEGÚN LOCAL DE OCURRENCIA, POR DIVISIÓN POLÍTICO TERRITORIAL DE OCURRENCIA.
REPÚBLICA ARGENTINA- AÑO 2003

DIVISIÓN POLÍTICO TERRITORIAL DE OCURRENCIA	LOCAL DE OCURRENCIA							
	TOTAL	ESTABLECIMIENTO DE SALUD				DOMICILIO PARTICULAR	OTRO LUGAR	SIN ESPEC.
		TOTAL	PÚBLICO	NO PÚBLICO	NO ESPEC.			
REPÚBLICA ARGENTINA	697.952	688.656	242.426	140.836	305.394	6.109	838	2.349
Ciud. Aut. de Buenos Aires	75.617	75.380	16.829	26.842	31.709	167	38	32
Buenos Aires	219.683	217.955	141	68	217.746	482	47	1.199
Partidos del Gran Bs. As.	140.834	139.551	29	3	139.519	356	35	892
Catamarca	7.733	7.536	4.604	2.926	6	185	12	0
Córdoba	56.416	55.966	168	156	55.642	69	104	277
Corrientes	21.279	20.982	15.943	5.039	0	260	32	5
Chaco	21.126	20.486	15.399	5.075	12	606	19	15
Chubut	8.147	8.110	3.784	4.324	2	27	10	0
Entre Ríos	23.722	23.663	15.505	8.151	7	36	15	8
Formosa	12.527	11.544	8.982	2.562	0	964	16	3
Jujuy	12.914	12.501	9.347	3.152	2	325	83	5
La Pampa	5.646	5.582	3.536	2.019	27	63	1	0
La Rioja	6.535	6.504	3.875	2.624	5	19	12	0
Mendoza	28.692	28.495	16.445	12.039	11	171	16	10
Misiones	24.135	23.576	15.785	7.790	1	402	157	0
Neuquén	9.786	9.748	6.521	3.224	3	28	10	0
Río Negro	10.885	10.843	6.831	3.983	29	35	6	1
Salta	24.781	23.623	18.138	5.474	11	975	44	139
San Juan	14.330	14.176	9.039	5.137	0	126	28	0
San Luis	8.384	8.366	5.401	2.949	16	15	3	0
Santa Cruz	4.414	4.412	3.355	1.057	0	1	1	0
Santa Fe	53.862	53.638	31.508	21.977	153	106	35	83
Santiago del Estero	14.360	13.609	10.344	3.255	10	730	17	4
Tucumán	30.434	29.624	19.431	10.191	2	296	44	470
Tierra del Fuego	2.240	2.240	1.455	785	0	0	0	0
Lugar no especificado	304	97	60	37	0	21	88	98

NOTAS: Se consideran nacidos vivos registrados a los ocurridos en el año de registro y en el año inmediato anterior.

Dado que la provincia de Buenos Aires no implementó los nuevos informes estadísticos de hechos vitales, no se dispone de la información desagregada en tipo de establecimiento para los nacidos vivos registrados en esa jurisdicción.

TABLA 17 : NACIDOS VIVOS REGISTRADOS SEGÚN PERSONA QUE ATENDIÓ EL PARTO, POR DIVISIÓN POLÍTICO TERRITORIAL DE OCURRENCIA. - REPÚBLICA ARGENTINA - AÑO 2003

DIVISIÓN POLÍTICO TERRITORIAL DE OCURRENCIA	TOTAL	PERSONA QUE ATENDIÓ EL PARTO							
		MÉDICO	PARTERA	ENFERMERA	OTRO AGENTE SANITARIO	COMADRE	OTROS	SIN ATENCIÓN	SIN ESPEC.
REPÚBLICA ARGENTINA	697.952	497.322	190.400	1.394	379	1.839	1.531	1.116	3.971
Ciud. Aut. de Buenos Aires	75.617	26.468	48.556	13	16	22	139	22	381
Buenos Aires	219.683	129.478	88.511	0	0	192	29	51	1.422
Partidos del Gran Bs. As.	140.834	80.000	59.520	0	0	173	26	42	1.073
Catamarca	7.733	6.522	1.001	91	17	11	28	18	45
Córdoba	56.416	55.751	369	12	9	1	8	2	264
Corrientes	21.279	20.331	641	66	13	69	98	36	25
Chaco	21.126	17.461	2.955	149	26	268	89	100	78
Chubut	8.147	8.052	68	6	8	2	6	5	0
Entre Ríos	23.722	14.032	9.499	15	9	4	24	3	136
Formosa	12.527	10.648	1.023	136	66	447	141	20	46
Jujuy	12.914	9.197	3.072	307	39	51	143	82	23
La Pampa	5.646	5.208	373	5	0	59	1	0	0
La Rioja	6.535	6.512	2	0	4	4	0	0	13
Mendoza	28.692	18.359	10.160	3	2	42	30	58	38
Misiones	24.135	21.982	1.604	31	10	128	117	113	150
Neuquén	9.786	9.469	250	10	5	0	17	5	30
Río Negro	10.885	7.337	3.497	14	6	1	17	10	3
Salta	24.781	19.855	3.573	332	68	176	459	318	0
San Juan	14.330	12.044	2.139	12	2	1	15	5	112
San Luis	8.384	5.500	2.730	2	0	1	15	2	134
Santa Cruz	4.414	4.327	86	0	0	0	0	0	1
Santa Fe	53.862	47.720	5.974	44	10	18	37	14	45
Santiago del Estero	14.360	10.161	3.108	122	62	301	71	190	345
Tucumán	30.434	28.570	1.195	23	6	34	41	58	507
Tierra del Fuego	2.240	2.239	0	0	0	0	0	0	1
Lugar no especificado	304	99	14	1	1	7	6	4	172

NOTA: Se consideran nacidos vivos registrados a los ocurridos en el año de registro y en el año inmediato anterior.

TABLA 18 : NACIDOS VIVOS REGISTRADOS SEGÚN LOCAL DE OCURRENCIA E INTERVALOS DE PESO AL NACER, POR DIVISIÓN POLÍTICO TERRITORIAL DE RESIDENCIA DE LA MADRE - REPUBLICA ARGENTINA - AÑO 2003

DIVISIÓN POLÍTICO TERRITORIAL DE RESIDENCIA DE LA MADRE	LOCAL DE OCURRENCIA									
	ESTABLECIMIENTO DE SALUD PÚBLICO					ESTABLECIMIENTO DE SALUD NO PÚBLICO				
	TOTAL	INTERVALO DE PESO			Porcentaje < 2500	TOTAL	INTERVALO DE PESO			Porcentaje < 2500
		< 2500	2500 y más	Sin espec.			< 2500	2500 y más	Sin espec.	
Ciud. Aut. de Buenos Aires	15.590	1.206	14.108	276	7,88	26.378	1.968	24.056	354	7,56
Catamarca	4.657	352	4.268	37	7,62	3.016	182	2.777	57	6,15
Corrientes	15.858	1.391	14.319	148	8,85	5.105	411	4.644	50	8,13
Chaco	15.349	1.196	14.030	123	7,85	5.049	473	4.514	62	9,48
Chubut	3.795	320	3.466	9	8,45	4.294	252	4.038	4	5,87
Entre Ríos	15.459	1.379	13.961	119	8,99	8.084	493	7.530	61	6,14
Formosa	9.002	725	8.222	55	8,10	2.579	173	2.389	17	6,75
Jujuy	9.380	715	8.628	37	7,65	3.142	177	2.941	24	5,68
La Pampa	3.574	253	3.308	13	7,10	2.065	153	1.908	4	7,42
La Rioja	3.847	336	3.494	17	8,77	2.646	172	2.469	5	6,51
Mendoza	16.409	1.328	15.050	31	8,11	12.024	765	11.243	16	6,37
Misiones	15.720	1.205	14.358	157	7,74	7.715	509	7.137	69	6,66
Neuquén	6.511	484	6.021	6	7,44	3.206	262	2.931	13	8,21
Río Negro	6.815	523	6.279	13	7,69	3.932	288	3.640	4	7,33
Salta	18.001	1.222	16.660	119	6,83	5.456	349	5.048	59	6,47
San Juan	9.037	817	8.180	40	9,08	5.137	359	4.775	3	6,99
San Luis	5.471	493	4.947	31	9,06	2.991	212	2.770	9	7,11
Santa Cruz	3.373	258	2.988	127	7,95	1.110	82	992	36	7,64
Santa Fe	31.420	2.600	28.263	557	8,42	22.029	1.561	19.969	499	7,25
Santiago del Estero	10.590	709	9.654	227	6,84	3.265	255	2.979	31	7,88
Tucumán	19.336	1.531	17.237	568	8,16	10.135	562	9.438	135	5,62
Tierra del Fuego	1.456	117	1.324	15	8,12	787	33	752	2	4,20
Otros Países	137	12	123	2	-	32	0	32	0	-
Lugar no especificado	1.518	146	1.268	104	-	574	50	496	28	-

NOTAS: Se consideran nacidos vivos registrados a los ocurridos en el año de registro y en el año inmediato anterior.

No se incluyen las jurisdicciones que no disponen de esta información o de algunas de las categorías de clasificación.

TABLA 19 : NACIDOS VIVOS REGISTRADOS SEGÚN ASOCIACIÓN DE LA MADRE A ALGÚN SISTEMA DE ATENCIÓN DE LA SALUD Y LOCAL DE OCURRENCIA, POR DIVISIÓN POLÍTICO TERRITORIAL DE RESIDENCIA DE LA MADRE - REPUBLICA ARGENTINA - AÑO 2003

DIVISIÓN POLÍTICO TERRITORIAL DE RESIDENCIA DE LA MADRE	TOTAL	ASOCIADA				NO ASOCIADA				NO ESPECIFICADO			
		LOCAL DE OCURRENCIA				LOCAL DE OCURRENCIA				LOCAL DE OCURRENCIA			
		ESTABLEC. PÚBLICO	ESTABLEC. NO PÚBLICO	RESTO LUGARES	SIN ESPEC.	ESTABLEC. PÚBLICO	ESTABLEC. NO PÚBLICO	RESTO LUGARES	SIN ESPEC.	ESTABLEC. PÚBLICO	ESTABLEC. NO PÚBLICO	RESTO LUGARES	SIN ESPEC.
Ciud. Aut. de Buenos Aires	42.728	1.794	24.549	78	2	11.870	1.002	100	3	1.926	827	13	564
Catamarca	7.869	385	2.834	13	2	4.120	89	158	1	152	93	19	3
Corrientes	21.289	1.024	4.207	13	2	11.808	616	199	1	3.026	282	79	32
Chaco	21.039	264	4.639	29	0	14.769	388	574	2	316	22	21	15
Chubut	8.135	441	4.068	4	0	3.353	226	27	0	1	0	0	15
Entre Ríos	23.679	1.915	6.722	8	0	12.523	947	29	1	1.021	415	24	74
Formosa	12.586	562	1.955	57	0	8.078	572	855	2	362	52	81	10
Jujuy	12.912	916	2.443	27	2	8.367	529	334	1	97	170	21	5
La Pampa	5.737	431	1.873	1	0	3.139	192	64	1	4	0	0	32
La Rioja	6.517	669	2.307	5	3	3.176	338	11	2	2	1	2	1
Mendoza	28.677	1.150	10.973	7	13	15.257	1.051	170	44	2	0	1	9
Misiones	24.064	781	6.858	36	1	12.910	574	375	1	2.029	283	190	26
Neuquén	9.783	1.021	2.967	1	0	5.338	119	32	1	152	120	5	27
Río Negro	10.799	855	3.754	7	0	5.817	114	33	0	143	64	2	10
Salta	24.670	1.265	5.079	77	11	16.314	207	917	107	422	170	66	35
San Juan	14.362	193	4.753	6	0	8.312	231	61	0	532	153	117	4
San Luis	8.497	1.057	2.620	2	5	4.216	340	13	1	198	31	1	13
Santa Cruz	4.512	1.521	1.066	4	1	1.852	44	2	0	0	0	0	22
Santa Fe	54.175	1.723	20.056	12	211	28.545	1.543	122	289	1.152	430	5	87
Santiago del Estero	14.624	454	2.526	31	1	8.732	399	591	5	1.404	340	121	20
Tucumán	30.217	1.694	9.575	41	0	16.561	303	195	1	1.081	257	83	426
Tierra del Fuego	2.255	579	770	1	0	865	8	0	0	12	9	0	11
Otros Países	179	3	13	0	0	123	19	1	0	11	0	2	7
Lugar no especificado	2.724	71	414	1	1	326	48	7	6	1.121	112	47	570

NOTAS: Se consideran nacidos vivos registrados a los ocurridos en el año de registro y en el año inmediato anterior.

No se incluyen las jurisdicciones que no disponen de esta información o de algunas de las categorías de clasificación.

TABLA 20 : DEFUNCIONES SEGÚN EDAD, POR DIVISIÓN POLÍTICO TERRITORIAL DE RESIDENCIA Y SEXO. - REPÚBLICA ARGENTINA - AÑO 2003
AMBOS SEXOS

DIVISIÓN POLÍTICO TERRITORIAL DE RESIDENCIA	TOTAL	0-6 DÍAS	7-27 DÍAS	28 D - 11 M	SUBT. <1 A	1	2	3	4	5 a 9	10 a 14	15 a 19	20 a 24
TOTAL DEL PAIS	302.064	5.411	1.934	4.149	11.494	752	470	343	240	874	957	2.429	3.110
Ciud.Aut. Buenos Aires	35.293	196	83	163	442	27	18	18	7	34	23	94	162
Buenos Aires	122.301	1.738	700	1.627	4.065	148	153	92	76	260	283	968	1.285
Partidos G.Bs.As.	75.904	1.268	502	1.200	2.970	94	98	58	53	159	177	681	900
Catamarca	1.965	86	32	40	158	8	5	1	4	6	13	19	28
Córdoba	26.480	389	137	274	800	48	39	23	18	60	64	177	224
Corrientes	6.149	258	79	113	450	31	13	9	7	32	35	75	85
Chaco	6.356	293	93	196	582	71	33	29	12	48	47	86	82
Chubut	2.379	64	27	32	123	8	6	0	3	8	9	31	42
Entre Ríos	9.710	201	79	128	408	19	10	8	10	38	48	69	86
Formosa	2.818	159	55	101	315	36	18	20	5	26	22	51	49
Juuy	3.477	123	36	89	248	20	13	11	6	20	29	59	64
La Pampa	2.386	40	5	28	73	2	4	6	3	6	6	13	16
La Rioja	1.738	50	24	39	113	10	3	3	2	8	8	23	21
Mendoza	11.905	156	58	105	319	36	21	17	13	48	39	105	139
Misiones	5.527	238	65	182	485	56	25	16	10	47	48	73	80
Neuquén	2.229	60	10	36	106	16	6	3	2	13	23	29	47
Río Negro	3.353	95	24	53	172	9	2	5	4	14	16	38	41
Salta	6.114	180	58	179	417	61	28	13	12	53	51	83	108
San Juan	4.530	119	54	109	282	28	11	9	6	21	18	41	36
San Luis	2.587	73	26	49	148	11	9	2	2	11	9	23	37
Santa Cruz	1.019	29	17	24	70	1	2	3	2	4	6	9	15
Santa Fe	28.652	320	151	281	752	52	24	28	16	58	90	219	268
Santiago del Estero	4.549	88	32	88	208	19	13	15	8	20	19	54	55
Tucumán	9.043	418	82	194	694	30	13	11	11	33	43	75	112
Tierra del Fuego	316	9	3	7	19	0	0	0	0	2	3	3	6
Otros países	194	2	1	3	6	2	0	0	1	0	1	5	8
Lugar no especificado	994	27	3	9	39	3	1	1	0	4	4	7	14

Nota: incluye las defunciones de sexo no especificado.

TABLA 20: DEFUNCIONES SEGÚN EDAD, POR DIVISIÓN POLÍTICO TERRITORIAL DE RESIDENCIA Y SEXO. - REPÚBLICA ARGENTINA - AÑO 2003

AMBOS SEXOS

DIVISIÓN POLÍTICO TERRITORIAL DE RESIDENCIA	25 a 29	30 a 34	35 a 39	40 a 44	45 a 49	50 a 54	55 a 59	60 a 64	65 a 69	70 a 74	75 a 79	80 a 84	85 y más	Sin Especif.
TOTAL DEL PAIS	3.123	3.363	3.897	5.469	8.246	12.364	16.336	20.411	26.135	35.141	41.706	41.966	62.497	741
Ciud.Aut. Buenos Aires	203	266	318	438	643	1.053	1.475	1.896	2.525	3.754	5.204	5.875	10.811	7
Buenos Aires	1.309	1.497	1.633	2.203	3.321	4.878	6.604	8.231	10.695	14.466	17.236	17.347	25.371	180
Partidos G.Bs.As.	918	1.050	1.130	1.455	2.189	3.218	4.253	5.271	6.787	9.133	10.665	10.312	14.238	95
Catamarca	23	19	35	51	60	66	117	123	163	205	257	250	350	4
Córdoba	208	220	255	418	649	1.004	1.474	1.865	2.313	3.208	3.824	3.836	5.752	1
Corrientes	62	77	98	138	237	323	342	460	548	688	719	695	1.003	22
Chaco	88	84	116	172	240	333	387	472	581	705	733	632	823	0
Chubut	31	33	41	69	115	145	155	187	223	269	264	261	354	2
Entre Ríos	96	86	121	161	319	413	558	684	847	1.136	1.226	1.342	2.007	18
Formosa	46	63	60	61	108	130	183	205	250	295	304	254	315	2
Juuy	55	64	67	107	134	200	229	250	333	387	382	338	429	32
La Pampa	19	9	23	33	57	93	134	154	240	276	316	373	528	2
La Rioja	25	21	26	35	47	83	119	142	149	209	222	185	284	0
Mendoza	141	122	132	203	311	531	592	801	1.122	1.497	1.772	1.715	2.225	4
Misiones	98	89	104	160	186	277	318	436	495	579	629	532	632	152
Neuquén	39	37	41	62	97	132	141	200	207	229	251	255	292	1
Río Negro	37	39	60	73	122	171	199	269	304	399	428	370	570	11
Salta	108	99	118	160	218	325	392	450	521	680	685	601	931	0
San Juan	42	51	53	82	135	197	246	320	428	554	680	567	723	0
San Luis	28	30	33	56	55	116	163	188	269	316	354	287	432	8
Santa Cruz	22	21	20	44	54	55	69	99	99	102	107	108	106	1
Santa Fe	241	240	296	442	659	1.060	1.543	1.880	2.462	3.428	4.204	4.369	6.306	15
Santiago del Estero	57	60	79	89	144	194	267	340	398	534	595	539	778	64
Tucumán	117	96	126	157	268	470	522	637	824	1.088	1.181	1.131	1.321	83
Tierra del Fuego	5	7	9	9	20	32	24	25	46	29	25	25	27	0
Otros países	10	7	7	12	8	16	14	12	18	25	22	7	12	1
Lugar no especificado	13	26	26	34	39	67	69	85	75	83	86	72	115	131

Nota: incluye las defunciones de sexo no especificado.

TABLA 20A : DEFUNCIONES SEGÚN EDAD, POR DIVISIÓN POLÍTICO TERRITORIAL DE RESIDENCIA Y SEXO. - REPÚBLICA ARGENTINA - AÑO 2003

VARONES

DIVISIÓN POLÍTICO TERRITORIAL DE RESIDENCIA	TOTAL	0-6 DÍAS	7-27 DÍAS	28 D - 11 M	SUBT. <1 A	1	2	3	4	5 a 9	10 a 14	15 a 19	20 a 24
TOTAL DEL PAIS	161.937	3.079	1.060	2.248	6.387	383	265	194	132	516	558	1.722	2.292
Ciud.Aut. Buenos Aires	16.351	111	37	80	228	12	13	10	3	24	14	60	119
Buenos Aires	65.909	978	375	880	2.233	70	92	54	41	140	162	729	973
Partidos G.Bs.As.	40.739	696	273	649	1.618	47	54	32	29	85	106	532	688
Catamarca	1.043	51	20	22	93	3	1	1	2	4	8	8	21
Córdoba	14.137	206	73	151	430	33	14	16	11	32	36	127	163
Corrientes	3.432	152	45	54	251	15	7	4	3	20	23	52	57
Chaco	3.688	172	51	114	337	27	17	12	9	30	28	59	53
Chubut	1.370	35	15	13	63	5	2	0	3	4	4	19	32
Entre Ríos	5.331	112	46	67	225	9	3	6	7	21	31	54	66
Formosa	1.637	93	33	60	186	17	8	7	3	17	10	35	28
Juuy	2.000	71	19	51	141	13	7	8	3	10	17	34	42
La Pampa	1.380	19	2	16	37	2	2	4	2	3	5	9	15
La Rioja	964	30	14	21	65	8	3	3	1	5	4	14	14
Mendoza	6.539	91	28	58	177	18	13	11	7	30	21	64	104
Misiones	3.244	144	40	95	279	27	16	7	5	25	20	49	48
Neuquén	1.347	32	7	23	62	6	3	1	1	9	15	22	37
Río Negro	2.018	52	13	30	95	7	1	3	2	7	11	25	37
Salta	3.432	103	32	86	221	34	18	9	6	34	33	59	67
San Juan	2.426	68	28	52	148	14	7	5	4	12	11	25	27
San Luis	1.517	50	16	30	96	5	5	0	0	8	4	16	27
Santa Cruz	649	13	15	16	44	1	0	3	2	3	6	8	11
Santa Fe	15.084	193	85	149	427	26	19	17	7	42	50	162	203
Santiago del Estero	2.482	44	17	49	110	12	7	9	5	11	9	33	41
Tucumán	4.996	237	46	124	407	16	7	3	5	23	32	48	85
Tierra del Fuego	194	5	1	2	8	0	0	0	0	0	2	2	5
Otros países	120	1	1	1	3	1	0	0	0	0	0	4	5
Lugar no especificado	647	16	1	4	21	2	0	1	0	2	2	5	12

TABLA 20: DEFUNCIONES SEGÚN EDAD, POR DIVISIÓN POLÍTICO TERRITORIAL DE RESIDENCIA Y SEXO. - REPÚBLICA ARGENTINA - AÑO 2003

VARONES

DIVISIÓN POLÍTICO TERRITORIAL DE RESIDENCIA	25 a 29	30 a 34	35 a 39	40 a 44	45 a 49	50 a 54	55 a 59	60 a 64	65 a 69	70 a 74	75 a 79	80 a 84	85 y más	Sin Especif.
TOTAL DEL PAIS	2.219	2.232	2.508	3.405	5.201	7.919	10.659	13.546	16.696	21.176	22.702	19.658	21.161	406
Ciud.Aut. Buenos Aires	145	187	194	269	410	634	919	1.180	1.562	2.153	2.682	2.447	3.083	3
Buenos Aires	942	1.041	1.072	1.376	2.085	3.113	4.347	5.552	6.915	8.797	9.379	8.187	8.509	100
Partidos G.Bs.As.	652	726	760	910	1.340	2.005	2.755	3.527	4.275	5.408	5.643	4.803	4.698	46
Catamarca	16	13	25	27	43	33	73	69	109	105	135	114	137	3
Córdoba	147	133	167	250	424	648	944	1.227	1.441	1.986	2.109	1.804	1.994	1
Corrientes	42	40	50	78	143	211	219	299	333	405	408	342	416	14
Chaco	56	45	70	100	144	233	257	332	376	438	416	303	346	0
Chubut	21	23	24	50	63	96	103	121	142	178	159	133	123	2
Entre Ríos	67	51	82	110	214	283	395	449	577	667	650	622	728	14
Formosa	29	36	38	35	63	81	111	125	153	180	188	128	157	2
Juuy	40	35	37	75	87	125	133	164	205	245	198	181	176	24
La Pampa	13	8	14	25	36	64	96	116	180	178	173	186	210	2
La Rioja	15	11	13	19	32	47	76	93	101	129	119	84	108	0
Mendoza	112	82	88	125	189	349	380	513	713	894	982	844	821	2
Misiones	68	56	65	93	108	170	210	285	315	353	388	303	287	67
Neuquén	32	28	31	40	61	90	96	135	142	143	156	127	109	1
Río Negro	27	27	42	53	85	118	144	185	218	248	259	191	225	8
Salta	70	67	75	104	140	212	252	286	296	392	385	294	378	0
San Juan	31	38	28	50	75	118	148	209	260	316	374	276	250	0
San Luis	15	15	18	35	33	71	111	134	182	202	204	162	166	8
Santa Cruz	17	11	9	30	42	37	42	76	69	58	64	68	47	1
Santa Fe	183	159	208	269	418	688	1.039	1.284	1.561	2.039	2.232	1.999	2.044	8
Santiago del Estero	33	37	57	56	92	132	160	213	252	317	313	277	286	20
Tucumán	77	57	68	95	163	290	327	408	495	655	649	529	492	65
Tierra del Fuego	5	6	7	4	14	21	17	16	29	18	15	15	10	0
Otros países	6	6	5	9	7	12	6	8	11	16	12	2	7	0
Lugar no especificado	10	20	21	28	30	43	54	67	59	64	53	40	52	61

TABLA 20B : DEFUNCIONES SEGÚN EDAD, POR DIVISIÓN POLÍTICO TERRITORIAL DE RESIDENCIA Y SEXO. - REPÚBLICA ARGENTINA - AÑO 2003

MUJERES

DIVISIÓN POLÍTICO TERRITORIAL DE RESIDENCIA	TOTAL	0-6 DÍAS	7-27 DÍAS	28 D - 11 M	SUBT. <1 A	1	2	3	4	5 a 9	10 a 14	15 a 19	20 a 24
TOTAL DEL PAIS	139.890	2.326	873	1.896	5.095	368	205	149	108	356	398	706	818
Ciud.Aut. Buenos Aires	18.942	85	46	83	214	15	5	8	4	10	9	34	43
Buenos Aires	56.370	760	325	747	1.832	77	61	38	35	120	121	238	312
Partidos G.Bs.As.	35.156	572	229	551	1.352	46	44	26	24	74	71	148	212
Catamarca	922	35	12	18	65	5	4	0	2	2	5	11	7
Córdoba	12.341	181	64	123	368	15	25	7	7	28	28	50	61
Corrientes	2.714	105	34	59	198	16	6	5	4	12	12	23	28
Chaco	2.668	121	42	82	245	44	16	17	3	18	19	27	29
Chubut	1.008	29	12	19	60	3	4	0	0	4	5	12	10
Entre Ríos	4.366	89	33	61	183	10	7	2	3	16	17	15	20
Formosa	1.180	66	22	41	129	19	10	13	2	9	12	16	21
Juuy	1.477	52	17	38	107	7	6	3	3	10	12	25	22
La Pampa	1.006	21	3	12	36	0	2	2	1	3	1	4	1
La Rioja	774	20	10	18	48	2	0	0	1	3	4	9	7
Mendoza	5.366	65	30	47	142	18	8	6	6	18	18	41	35
Misiones	2.223	93	25	86	204	29	9	9	5	21	28	24	32
Neuquén	882	28	3	13	44	10	3	2	1	4	8	7	10
Río Negro	1.333	43	10	22	75	2	1	2	2	7	5	13	4
Salta	2.676	76	26	92	194	27	10	4	6	19	18	24	41
San Juan	2.104	51	26	57	134	14	4	4	2	9	7	16	9
San Luis	1.070	23	10	19	52	6	4	2	2	3	5	7	10
Santa Cruz	370	16	2	8	26	0	2	0	0	1	0	1	4
Santa Fe	13.551	127	66	132	325	26	5	11	9	16	40	57	65
Santiago del Estero	2.005	43	15	38	96	7	6	6	3	9	9	21	14
Tucumán	4.045	181	36	69	286	14	6	8	6	10	11	27	27
Tierra del Fuego	122	4	2	5	11	0	0	0	0	2	1	1	1
Otros países	74	1	0	2	3	1	0	0	1	0	1	1	3
Lugar no especificado	301	11	2	5	18	1	1	0	0	2	2	2	2

TABLA 20: DEFUNCIONES SEGÚN EDAD, POR DIVISIÓN POLÍTICO TERRITORIAL DE RESIDENCIA Y SEXO. - REPÚBLICA ARGENTINA - AÑO 2003

MUJERES

DIVISIÓN POLÍTICO TERRITORIAL DE RESIDENCIA	25 a 29	30 a 34	35 a 39	40 a 44	45 a 49	50 a 54	55 a 59	60 a 64	65 a 69	70 a 74	75 a 79	80 a 84	85 y más	Sin Especif.
TOTAL DEL PAIS	901	1.129	1.388	2.062	3.040	4.440	5.669	6.856	9.426	13.953	18.995	22.298	41.319	211
Ciud.Aut. Buenos Aires	58	79	124	169	233	419	556	716	963	1.601	2.522	3.428	7.728	4
Buenos Aires	365	455	561	826	1.232	1.764	2.256	2.678	3.779	5.669	7.856	9.156	16.860	79
Partidos G.Bs.As.	265	324	370	544	848	1.213	1.498	1.743	2.512	3.725	5.022	5.508	9.538	49
Catamarca	7	6	10	24	17	33	44	54	54	100	122	136	213	1
Córdoba	61	87	88	168	225	356	530	638	872	1.222	1.715	2.032	3.758	0
Corrientes	20	37	48	60	94	112	123	161	215	282	311	353	587	7
Chaco	32	39	46	72	96	100	130	140	205	267	317	329	477	0
Chubut	10	10	17	19	52	49	52	66	81	91	105	127	231	0
Entre Ríos	29	35	39	51	105	129	163	233	268	468	576	719	1.275	3
Formosa	17	27	22	26	45	49	72	80	97	115	115	126	158	0
Juuy	15	29	30	32	47	75	96	86	128	142	184	157	253	8
La Pampa	6	1	9	8	21	29	38	38	60	98	143	187	318	0
La Rioja	10	10	13	16	15	36	43	49	48	80	103	101	176	0
Mendoza	29	40	44	78	122	182	212	288	409	603	790	871	1.404	2
Misiones	30	32	39	66	78	107	108	149	179	224	241	229	344	36
Neuquén	7	9	10	22	36	42	45	65	65	86	95	128	183	0
Río Negro	10	12	18	20	37	53	55	84	86	151	169	179	345	3
Salta	37	32	43	56	78	113	140	163	224	288	299	307	553	0
San Juan	11	13	25	32	60	79	98	111	168	238	306	291	473	0
San Luis	13	15	15	21	22	45	52	54	87	114	150	125	266	0
Santa Cruz	5	10	11	14	12	18	27	23	30	44	43	40	59	0
Santa Fe	58	81	88	173	240	371	502	596	900	1.386	1.972	2.368	4.256	6
Santiago del Estero	24	23	21	33	52	61	102	126	139	212	276	260	488	17
Tucumán	40	39	58	62	105	180	195	229	329	433	532	602	829	17
Tierra del Fuego	0	1	2	5	6	11	7	9	17	11	10	10	17	0
Otros países	4	1	2	3	1	4	8	4	7	9	10	5	5	1
Lugar no especificado	3	6	5	6	9	23	15	16	16	19	33	32	63	27

TABLA 21: TASAS DE MORTALIDAD ESPECÍFICAS POR 1000 HABITANTES (*) SEGÚN GRUPOS DE EDAD Y SEXO, POR DIVISIÓN POLÍTICO TERRITORIAL DE RESIDENCIA DE LOS FALLECIDOS. - REPÚBLICA ARGENTINA - AÑO 2003

AMBOS SEXOS

DIVISIÓN POLÍTICO TERRITORIAL DE RESIDENCIA	TOTAL	GRUPOS DE EDAD									
		Menores de 1 (*)	1 a 4	5 a 14	15 a 24	25 a 34	35 a 44	45 a 54	55 a 64	65 a 74	75 y más
REPÚBLICA ARGENTINA	8,0	16,5	0,7	0,3	0,8	1,1	2,1	5,2	12,1	27,5	95,5
Ciud. Aut. de Buenos Aires	11,7	10,3	0,5	0,2	0,6	1,0	1,9	4,7	10,7	23,7	88,3
Buenos Aires	8,5	16,3	0,5	0,2	0,9	1,3	2,2	5,2	12,1	27,8	98,4
Catamarca	5,6	20,1	0,6	0,3	0,7	0,8	2,2	3,8	10,9	24,1	88,3
Córdoba	8,3	14,3	0,6	0,2	0,7	0,9	1,8	4,8	12,1	26,7	97,0
Corrientes	6,4	21,1	0,7	0,3	0,9	1,1	2,2	6,2	13,0	29,6	95,1
Chaco	6,3	27,7	1,7	0,4	0,9	1,3	2,5	6,2	14,2	31,1	101,9
Chubut	5,5	15,1	0,5	0,2	0,9	1,0	1,9	5,7	11,3	25,9	83,2
Entre Ríos	8,1	17,2	0,5	0,4	0,7	1,1	2,0	5,9	13,0	28,8	99,1
Formosa	5,6	25,0	1,8	0,4	1,0	1,6	2,1	5,3	13,5	29,2	87,1
Juuy	5,5	19,2	0,9	0,3	1,0	1,3	2,5	5,8	12,1	28,1	84,1
La Pampa	7,6	12,7	0,7	0,2	0,5	0,6	1,4	4,4	10,6	27,4	96,3
La Rioja	5,7	17,3	0,7	0,2	0,8	1,0	1,7	4,5	13,7	28,9	92,9
Mendoza	7,3	11,1	0,7	0,3	0,8	1,1	1,8	4,8	10,5	27,7	92,2
Misiones	5,5	20,2	1,1	0,4	0,8	1,4	2,3	5,3	13,6	29,2	93,2
Neuquén	4,4	10,8	0,7	0,3	0,8	0,9	1,5	4,5	10,9	24,3	80,2
Río Negro	5,8	15,9	0,5	0,3	0,8	0,9	1,8	4,8	10,9	25,6	86,0
Salta	5,4	16,9	1,1	0,4	0,9	1,3	2,2	5,5	12,6	27,4	90,0
San Juan	7,0	19,6	1,0	0,3	0,7	1,0	1,8	5,0	11,5	30,1	101,4
San Luis	6,6	17,4	0,7	0,3	0,9	1,0	1,9	4,3	12,1	30,7	95,4
Santa Cruz	4,9	15,5	0,5	0,2	0,7	1,3	2,2	5,1	13,1	26,2	93,3
Santa Fe	9,1	13,9	0,6	0,3	0,9	1,1	2,0	5,1	12,7	28,0	98,2
Santiago del Estero	5,5	14,2	0,8	0,2	0,7	1,0	1,9	4,6	11,7	25,9	88,0
Tucumán	6,5	23,0	0,6	0,3	0,7	1,0	1,8	5,2	12,6	29,3	93,9
Tierra del Fuego	2,9	8,4	0,0	0,2	0,5	0,7	1,0	4,5	9,6	30,8	77,2

NOTAS :Los datos de población utilizados en el cálculo de las tasas fueron proporcionados por la Dirección de Estadísticas Poblacionales del Instituto Nacional de Estadística y Censos. Los mismos corresponden a la revisión de las proyecciones de población en base a resultados definitivos del Censo 2001. En consecuencia, algunas jurisdicciones presentan fluctuaciones en las tasas que se deben fundamentalmente al cambio del denominador, así como a posibles variaciones en el volumen de los hechos vitales.

(*) Las tasas de mortalidad de menores de un año son por 1000 nacidos vivos.

En la tasa total se incluyen las defunciones de edad ignorada.

En las tasas se incluyen las defunciones de sexo ignorado.

TABLA 21A: TASAS DE MORTALIDAD ESPECÍFICAS POR 1000 HABITANTES (*) SEGÚN GRUPOS DE EDAD Y SEXO, POR DIVISIÓN POLÍTICO TERRITORIAL DE RESIDENCIA DE LOS FALLECIDOS. - REPÚBLICA ARGENTINA - AÑO 2003

VARONES

DIVISIÓN POLÍTICO TERRITORIAL DE RESIDENCIA	TOTAL	GRUPOS DE EDAD									
		Menores de 1 (*)	1 a 4	5 a 14	15 a 24	25 a 34	35 a 44	45 a 54	55 a 64	65 a 74	75 y más
REPÚBLICA ARGENTINA	8,7	17,9	0,7	0,3	1,2	1,6	2,6	6,8	16,8	38,8	114,6
Ciud. Aut. de Buenos Aires	11,9	10,3	0,5	0,2	0,9	1,4	2,5	6,3	15,5	35,4	106,6
Buenos Aires	9,4	17,5	0,5	0,2	1,4	1,8	2,8	6,9	17,0	39,9	117,7
Catamarca	5,9	23,4	0,4	0,3	0,9	1,1	2,6	4,5	13,2	31,1	100,7
Córdoba	9,0	15,0	0,7	0,2	1,0	1,2	2,2	6,5	16,6	37,9	119,6
Corrientes	7,2	23,1	0,7	0,4	1,2	1,3	2,4	7,8	17,3	39,5	116,6
Chaco	7,3	31,3	1,5	0,5	1,1	1,5	3,0	8,0	19,6	43,1	120,3
Chubut	6,3	15,4	0,6	0,2	1,3	1,3	2,6	6,9	14,7	35,7	97,9
Entre Ríos	9,0	18,9	0,5	0,5	1,1	1,4	2,7	8,1	18,1	41,7	124,1
Formosa	6,4	28,7	1,5	0,4	1,3	2,0	2,5	6,2	16,0	36,4	102,5
Juuy	6,4	21,3	1,1	0,4	1,2	1,6	3,3	7,7	15,5	37,3	95,4
La Pampa	8,8	12,9	0,9	0,3	0,9	0,9	2,0	5,7	15,5	40,2	118,2
La Rioja	6,2	19,6	1,2	0,3	1,0	1,1	1,7	5,4	17,8	40,0	99,7
Mendoza	8,1	12,1	0,8	0,3	1,1	1,6	2,3	6,5	14,2	37,8	109,1
Misiones	6,4	22,6	1,1	0,4	1,0	1,9	2,7	6,2	17,6	37,1	115,3
Neuquén	5,3	12,5	0,6	0,5	1,2	1,5	2,1	5,9	14,7	33,8	100,1
Río Negro	7,0	17,1	0,6	0,3	1,2	1,3	2,6	6,6	15,2	35,7	100,1
Salta	6,1	17,5	1,3	0,5	1,2	1,7	2,9	7,2	16,4	33,0	100,4
San Juan	7,6	20,0	1,1	0,4	0,9	1,4	2,2	6,2	15,4	39,6	114,8
San Luis	7,7	22,0	0,6	0,3	1,3	1,0	2,2	5,2	17,0	43,0	120,0
Santa Cruz	6,2	18,9	0,7	0,4	1,1	1,7	2,6	7,0	17,6	33,0	120,7
Santa Fe	9,9	15,4	0,7	0,3	1,3	1,5	2,6	6,7	18,2	39,6	119,0
Santiago del Estero	6,0	14,9	0,9	0,2	0,9	1,2	2,6	5,9	14,3	33,8	97,0
Tucumán	7,3	26,4	0,5	0,4	1,0	1,3	2,1	6,5	16,5	39,7	110,0
Tierra del Fuego	3,5	6,8	0,0	0,2	0,8	1,3	1,1	5,6	12,3	40,5	95,7

NOTAS :Los datos de población utilizados en el cálculo de las tasas fueron proporcionados por la Dirección de Estadísticas Poblacionales del Instituto Nacional de Estadística y Censos. Los mismos corresponden a la revisión de las proyecciones de población en base a resultados definitivos del Censo 2001.En consecuencia, algunas jurisdicciones presentan fluctuaciones en las tasas que se deben fundamentalmente al cambio del denominador, así como a posibles variaciones en el volumen de los hechos vitales.

(*) Las tasas de mortalidad de menores de un año son por 1000 nacidos vivos.

En la tasa total se incluyen las defunciones de edad ignorada.

TABLA 21B: TASAS DE MORTALIDAD ESPECÍFICAS POR 1000 HABITANTES (*) SEGÚN GRUPOS DE EDAD Y SEXO, POR DIVISIÓN POLÍTICO TERRITORIAL DE RESIDENCIA DE LOS FALLECIDOS. - REPÚBLICA ARGENTINA - AÑO 2003

MUJERES

DIVISIÓN POLÍTICO TERRITORIAL DE RESIDENCIA	TOTAL	GRUPOS DE EDAD									
		Menores de 1 (*)	1 a 4	5 a 14	15 a 24	25 a 34	35 a 44	45 a 54	55 a 64	65 a 74	75 y más
REPÚBLICA ARGENTINA	7,2	15,0	0,6	0,2	0,5	0,7	1,5	3,6	7,8	18,6	84,6
Ciud. Aut. de Buenos Aires	11,6	10,4	0,4	0,1	0,4	0,6	1,5	3,4	7,0	16,0	80,1
Buenos Aires	7,7	15,2	0,4	0,2	0,5	0,7	1,5	3,7	7,7	18,5	87,4
Catamarca	5,3	16,7	0,7	0,2	0,6	0,5	1,8	3,1	8,7	18,3	80,2
Córdoba	7,5	13,4	0,5	0,2	0,4	0,6	1,3	3,3	8,0	18,0	84,5
Corrientes	5,6	19,0	0,8	0,2	0,6	0,9	1,9	4,5	9,0	21,5	81,1
Chaco	5,3	23,8	1,9	0,3	0,6	1,0	2,1	4,3	8,8	21,0	89,0
Chubut	4,7	14,8	0,4	0,2	0,6	0,6	1,3	4,4	7,8	17,1	73,2
Entre Ríos	7,2	15,6	0,5	0,3	0,3	0,8	1,3	3,7	8,0	18,8	85,6
Formosa	4,7	21,2	2,0	0,3	0,8	1,3	1,7	4,2	10,8	22,4	73,8
Juuy	4,6	17,0	0,7	0,3	0,8	0,9	1,7	4,1	8,9	20,0	75,7
La Pampa	6,4	12,6	0,5	0,1	0,2	0,3	0,9	3,0	5,6	15,9	82,8
La Rioja	5,1	15,0	0,3	0,2	0,6	0,8	1,6	3,6	9,6	19,3	87,9
Mendoza	6,4	10,1	0,7	0,2	0,5	0,6	1,3	3,3	7,1	19,4	81,3
Misiones	4,5	17,5	1,1	0,4	0,6	0,9	1,8	4,3	9,4	21,4	75,7
Neuquén	3,5	9,1	0,9	0,2	0,4	0,4	0,9	3,0	7,1	15,9	67,2
Río Negro	4,6	14,3	0,3	0,2	0,3	0,5	1,0	2,9	6,5	16,4	75,5
Salta	4,7	16,1	0,9	0,3	0,6	0,8	1,6	3,8	8,9	22,3	82,1
San Juan	6,4	19,2	0,9	0,3	0,4	0,5	1,5	4,0	8,0	22,5	92,4
San Luis	5,5	12,6	0,9	0,2	0,5	1,0	1,5	3,4	7,2	19,8	79,4
Santa Cruz	3,7	11,9	0,2	0,0	0,3	0,9	1,8	3,0	8,2	19,3	72,5
Santa Fe	8,4	12,3	0,5	0,2	0,4	0,6	1,4	3,5	7,8	19,1	87,0
Santiago del Estero	4,9	13,3	0,6	0,2	0,5	0,8	1,3	3,1	8,8	18,3	80,7
Tucumán	5,8	19,4	0,6	0,2	0,4	0,8	1,5	3,9	8,9	21,1	83,5
Tierra del Fuego	2,3	10,2	0,0	0,3	0,2	0,1	0,8	3,1	6,6	22,0	63,8

NOTAS :Los datos de población utilizados en el cálculo de las tasas fueron proporcionados por la Dirección de Estadísticas Poblacionales del Instituto Nacional de Estadística y Censos. Los mismos corresponden a la revisión de las proyecciones de población en base a resultados definitivos del Censo 2001. En consecuencia, algunas jurisdicciones presentan fluctuaciones en las tasas que se deben fundamentalmente al cambio del denominador, así como a posibles variaciones en el volumen de los hechos vitales.

(*) Las tasas de mortalidad de menores de un año son por 1000 nacidos vivos.

En la tasa total se incluyen las defunciones de edad ignorada.

TABLA 22: CANTIDAD DE DEFUNCIONES POR GRUPOS DE EDAD Y SEXO, SEGÚN GRUPOS DE CAUSAS SELECCIONADAS
REPÚBLICA ARGENTINA - AÑO 2003

AMBOS SEXOS

GRUPO DE CAUSAS DE DEFUNCIÓN	TOTAL	GRUPOS DE EDAD										
		Menores de 1	1 a 4	5 a 14	15 a 24	25 a 34	35 a 44	45 a 54	55 a 64	65 a 74	75 y más	Sin esp
TOTAL DEFUNCIONES	302.064	11.494	1.805	1.831	5.539	6.486	9.366	20.610	36.747	61.276	146.169	741
A. TOTAL CAUSAS DEFINIDAS	278.997	10.870	1.671	1.719	5.311	6.154	8.768	19.152	34.233	56.877	133.632	610
1. Enfermedades infecciosas y parasitarias	13.674	518	191	90	190	775	966	1.022	1.463	2.531	5.908	20
Enfermedades infecciosas intestinales	483	140	54	7	2	4	14	13	29	52	167	1
Tuberculosis inclusive secuelas	763	0	8	5	22	55	54	108	146	182	180	3
Ciertas enfermedades prevenibles por vacuna	20	15	2	0	0	0	0	0	1	1	1	0
Infecciones meningocócicas	40	13	13	4	2	3	0	2	0	3	0	0
Tétanos	14	0	0	1	1	0	1	2	2	3	4	0
Hepatitis virales	189	1	2	7	4	6	19	26	47	40	37	0
Septicemia	9.763	285	88	49	89	145	223	538	997	2.046	5.290	13
Enfermedad por virus de la inmunodeficiencia	1.573	14	11	13	59	532	605	219	86	30	4	0
Tripanosomiasis	527	3	0	0	2	4	23	76	123	140	154	2
Las demás enfermed. infecciosas y parasitarias	302	47	13	4	9	26	27	38	32	34	71	1
2. Tumores	57.385	44	93	242	403	732	2.041	6.028	10.933	15.576	21.198	95
Malignos	54.949	33	77	214	366	671	1.945	5.786	10.531	14.980	20.255	91
Estómago	2.874	0	1	0	3	27	90	269	506	893	1.080	5
Colon	5.125	0	1	0	11	25	121	412	782	1.393	2.373	7
Páncreas	3.312	0	1	0	2	11	61	273	599	1.033	1.326	6
Demás órganos digestivos y peritoneo	6.370	2	2	4	12	36	152	573	1.223	1.827	2.524	15
Tráquea, bronquios y pulmón	8.377	1	0	2	12	37	227	1.050	2.249	2.627	2.168	4
Mama	5.498	0	0	1	4	59	292	873	1.103	1.252	1.906	8
Útero	2.397	0	0	0	8	113	308	458	447	476	581	6
Los demás tumores malignos	20.996	30	72	207	314	363	694	1.878	3.622	5.479	8.297	40
Carcinoma in situ, tumores benignos y de de comportamiento incierto o desconocido	2.436	11	16	28	37	61	96	242	402	596	943	4
3. Diabetes mellitus	9.148	1	7	6	20	54	123	497	1.507	2.965	3.954	14
4. Deficiencias de la nutrición y anemias nutricionales	1.910	124	104	33	12	14	32	58	120	261	1.137	15
5. Meningitis	405	76	36	17	16	24	30	32	47	70	57	0
6. Trastornos mentales y del comportamiento	2.688	0	0	0	11	19	88	208	239	338	1.771	14

TABLA 22: CANTIDAD DE DEFUNCIONES POR GRUPOS DE EDAD Y SEXO, SEGÚN GRUPOS DE CAUSAS SELECCIONADAS
REPÚBLICA ARGENTINA - AÑO 2003

AMBOS SEXOS

GRUPO DE CAUSAS DE DEFUNCIÓN	TOTAL	GRUPOS DE EDAD										
		Menores de 1	1 a 4	5 a 14	15 a 24	25 a 34	35 a 44	45 a 54	55 a 64	65 a 74	75 y más	Sin esp
7. Enfermedades del sistema circulatorio	95.090	170	80	106	277	555	1.670	5.363	10.794	19.967	55.934	174
Enfermedades hipertensivas	5.674	0	1	2	3	14	68	262	647	1.170	3.493	14
Enfermedades isquémicas del corazón	19.819	1	2	3	33	81	378	1.411	2.962	4.919	9.998	31
Insuficiencia cardíaca	28.987	57	22	35	68	132	288	978	2.324	5.161	19.862	60
Las demás enfermedades del corazón	12.692	89	46	31	66	123	258	696	1.426	2.718	7.215	24
Enfermedades cerebrovasculares	23.094	14	8	32	97	180	625	1.836	3.038	5.085	12.139	40
Aterosclerosis	1.877	0	0	0	0	2	1	7	28	138	1.698	3
Las demás enfermedades del sistema circulatorio	2.947	9	1	3	10	23	52	173	369	776	1.529	2
8. Enfermedades del sistema respiratorio	41.402	1.107	280	143	280	415	675	1.573	3.401	7.570	25.872	86
Infecciones respiratorias agudas	14.831	658	166	67	97	137	205	444	916	2.117	9.996	28
Enferm. crónicas de las vías respiratorias inferiores	5.372	12	9	12	22	38	63	292	724	1.506	2.680	14
Las demás enfermedades del sistema respiratorio	21.199	437	105	64	161	240	407	837	1.761	3.947	13.196	44
9. Apendicitis, hernia de la cavidad abdominal y obstrucción intestinal	1.311	12	5	7	4	7	25	42	104	219	883	3
10. Ciertas enfermedades crónicas del hígado y cirrosis	2.844	4	1	0	6	40	188	530	806	714	547	8
11. Enfermedades del sistema génitourinario	8.551	16	23	31	140	214	229	386	874	1.719	4.906	13
12. Embarazo, parto y puerperio	322	0	0	1	89	145	82	5	0	0	0	0
13. Ciertas afecciones originadas en el período perinatal	5.775	5.775	0	0	0	0	0	0	0	0	0	0
14. Malformaciones congénitas, deformidades y anomalías cromosómicas	2.862	2.423	161	89	46	24	28	28	27	15	21	0
15. Causas externas	18.953	389	486	697	3.593	2.918	2.123	2.215	1.973	1.751	2.674	134
Accidentes de tráfico de vehículo de motor	3.399	12	68	165	611	628	463	491	425	320	188	28
Otros accidentes de transporte	390	1	12	25	61	54	51	53	49	36	44	4
Otras causas externas de traumatismos accidentales	6.500	337	348	341	781	715	585	658	605	608	1.477	45
Suicidios	3.311	0	0	62	818	526	407	415	402	323	340	18
Agresiones	2.792	15	20	55	832	654	376	337	217	141	122	23
Eventos de intención no determin., inclusive secuelas	1.842	20	35	47	478	327	225	215	183	151	146	15
Las demás causas externas	719	4	3	2	12	14	16	46	92	172	357	1
16.- Las demás causas definidas	16.853	211	204	258	312	358	541	1.159	1.930	3.146	8.701	33
B. TOTAL CAUSAS MAL DEFINIDAS Y DESCONOCIDAS	23.067	624	134	112	228	332	598	1.458	2.514	4.399	12.537	131

TABLA 22A : CANTIDAD DE DEFUNCIONES POR GRUPOS DE EDAD Y SEXO, SEGÚN GRUPOS DE CAUSAS SELECCIONADAS
REPÚBLICA ARGENTINA - AÑO 2003

VARONES

GRUPO DE CAUSAS DE DEFUNCIÓN	TOTAL	GRUPOS DE EDAD										
		Menores de 1	1 a 4	5 a 14	15 a 24	25 a 34	35 a 44	45 a 54	55 a 64	65 a 74	75 y más	Sin esp
TOTAL DEFUNCIONES	161.937	6.387	974	1.074	4.014	4.451	5.913	13.120	24.205	37.872	63.521	406
A. TOTAL CAUSAS DEFINIDAS	149.931	6.025	903	1.011	3.870	4.242	5.518	12.069	22.446	35.167	58.351	329
1. Enfermedades infecciosas y parasitarias	7.299	300	94	53	100	506	700	689	906	1.428	2.514	9
Enfermedades infecciosas intestinales	221	73	27	1	2	3	7	9	13	27	59	0
Tuberculosis inclusive secuelas	521	0	2	3	11	37	37	84	109	129	107	2
Ciertas enfermedades prevenibles por vacuna	8	6	1	0	0	0	0	0	1	0	0	0
Infecciones meningocócicas	22	5	12	2	0	1	0	1	0	1	0	0
Tétanos	7	0	0	1	1	0	0	2	2	0	1	0
Hepatitis virales	115	1	1	3	2	3	12	24	34	18	17	0
Septicemia	4.770	174	38	32	45	84	128	328	579	1.130	2.226	6
Enfermedad por virus de la inmunodeficiencia	1.155	9	6	8	32	356	481	168	72	21	2	0
Tripanosomiasis	296	2	0	0	1	3	15	46	75	81	73	0
Las demás enfermed. infecciosas y parasitarias	184	30	7	3	6	19	20	27	21	21	29	1
2. Tumores	30.814	21	53	142	240	317	836	2.849	6.412	9.202	10.695	47
Malignos	29.514	15	44	126	220	284	781	2.715	6.172	8.854	10.260	43
Estómago	1.872	0	0	0	1	13	52	180	381	634	609	2
Colon	2.636	0	0	0	8	10	60	199	468	790	1.097	4
Páncreas	1.647	0	1	0	0	9	39	150	350	548	547	3
Demás órganos digestivos y peritoneo	3.536	0	2	3	5	23	85	342	742	1.105	1.223	6
Tráquea, bronquios y pulmón	6.456	0	0	0	10	16	154	739	1.856	2.136	1.542	3
Mama	38	0	0	0	0	0	1	5	11	10	11	0
Los demás tumores malignos	13.329	15	41	123	196	213	390	1.100	2.364	3.631	5.231	25
Carcinoma in situ, tumores benignos y de comportamiento incierto o desconocido	1.300	6	9	16	20	33	55	134	240	348	435	4
3. Diabetes mellitus	4.807	1	5	1	9	30	73	312	965	1.669	1.738	4
4. Deficiencias de la nutrición y anemias nutricionales	950	71	48	16	7	5	16	37	79	165	497	9
5. Meningitis	232	46	25	8	8	12	19	22	26	42	24	0
6. Trastornos mentales y del comportamiento	1.289	0	0	0	6	15	71	185	207	232	562	11

TABLA 22A : CANTIDAD DE DEFUNCIONES POR GRUPOS DE EDAD Y SEXO, SEGÚN GRUPOS DE CAUSAS SELECCIONADAS
REPÚBLICA ARGENTINA - AÑO 2003

VARONES

GRUPO DE CAUSAS DE DEFUNCIÓN	TOTAL	GRUPOS DE EDAD										
		Menores de 1	1 a 4	5 a 14	15 a 24	25 a 34	35 a 44	45 a 54	55 a 64	65 a 74	75 y más	Sin esp
7. Enfermedades del sistema circulatorio	48.703	80	37	52	158	330	1.087	3.776	7.581	12.695	22.824	83
Enfermedades hipertensivas	2.641	0	0	0	2	9	45	175	442	706	1.256	6
Enfermedades isquémicas del corazón	11.901	0	1	2	24	56	289	1.155	2.310	3.403	4.645	16
Insuficiencia cardíaca	13.494	29	7	17	39	77	187	685	1.608	3.241	7.579	25
Las demás enfermedades del corazón	6.584	44	24	12	34	76	169	481	979	1.670	3.083	12
Enfermedades cerebrovasculares	11.552	4	4	19	53	98	366	1.151	1.943	2.996	4.895	23
Aterosclerosis	619	0	0	0	0	0	1	6	20	82	510	0
Las demás enfermedades del sistema circulatorio	1.912	3	1	2	6	14	30	123	279	597	856	1
8. Enfermedades del sistema respiratorio	21.560	597	141	85	176	255	402	983	2.264	4.945	11.658	54
Infecciones respiratorias agudas	7.448	355	80	41	62	83	121	278	605	1.349	4.460	14
Enfermed. crónicas de las vías respirat. inferiores	3.572	7	3	5	17	18	27	181	502	1.117	1.684	11
Las demás enfermedades del sistema respiratorio	10.540	235	58	39	97	154	254	524	1.157	2.479	5.514	29
9. Apendicitis, hernia de la cavidad abdominal y obstrucción intestinal	538	10	2	4	4	3	13	22	60	117	301	2
10. Ciertas enfermedades crónicas del hígado y cirrosis	2.124	1	0	0	2	36	160	441	633	510	336	5
11. Enfermedades del sistema génitourinario	4.387	7	12	19	29	43	86	208	541	1.053	2.379	10
13. Ciertas afecciones originadas en el período perinatal	3.310	3.310	0	0	0	0	0	0	0	0	0	0
14. Malformaciones congénitas, deformidades y anomalías cromosómicas	1.460	1.242	84	42	27	14	10	10	12	10	9	0
15. Causas externas	14.156	216	294	452	2.947	2.511	1.732	1.798	1.533	1.279	1.315	79
Accidentes de tráfico de vehículo de motor	2.554	9	38	104	450	502	367	393	305	237	137	12
Otros accidentes de transporte	302	1	9	17	51	45	44	43	37	26	26	3
Otras causas externas de traumat. accidentales	4.434	192	213	227	636	626	493	542	486	423	571	25
Suicidios	2.620	0	0	37	639	457	313	313	311	267	272	11
Agresiones	2.423	7	11	39	766	582	328	293	194	105	82	16
Eventos de intención no determ., inclusive secuelas	1.465	6	21	26	398	288	178	184	141	116	96	11
Las demás causas externas	358	1	2	2	7	11	9	30	59	105	131	1
16. Las demás causas definidas	8.302	123	108	137	157	165	313	737	1.227	1.820	3.499	16
B. TOTAL CAUSAS MAL DEFINIDAS Y DESCONOCIDAS	12.006	362	71	63	144	209	395	1.051	1.759	2.705	5.170	77

TABLA 22B : CANTIDAD DE DEFUNCIONES POR GRUPOS DE EDAD Y SEXO, SEGÚN GRUPOS DE CAUSAS SELECCIONADAS
REPÚBLICA ARGENTINA - AÑO 2003

MUJERES

GRUPO DE CAUSAS DE DEFUNCIÓN	TOTAL	GRUPOS DE EDAD										
		Menores de 1	1 a 4	5 a 14	15 a 24	25 a 34	35 a 44	45 a 54	55 a 64	65 a 74	75 y más	Sin esp
TOTAL DEFUNCIONES	139.890	5.095	830	754	1.524	2.030	3.450	7.480	12.525	23.379	82.612	211
A. TOTAL CAUSAS DEFINIDAS	128.883	4.836	768	705	1.440	1.907	3.247	7.074	11.774	21.692	75.257	183
1. Enfermedades infecciosas y parasitarias	6.366	217	97	37	90	268	265	332	557	1.102	3.393	8
Enfermedades infecciosas intestinales	261	66	27	6	0	1	7	4	16	25	108	1
Tuberculosis inclusive secuelas	241	0	6	2	11	18	17	24	37	53	73	0
Ciertas enfermedades prevenibles por vacuna	12	9	1	0	0	0	0	0	0	1	1	0
Infecciones meningocócicas	18	8	1	2	2	2	0	1	0	2	0	0
Tétanos	7	0	0	0	0	0	1	0	0	3	3	0
Hepatitis virales	74	0	1	4	2	3	7	2	13	22	20	0
Septicemia	4.990	111	50	17	44	60	95	210	418	916	3.063	6
Enfermedad por virus de la inmunodeficiencia	416	5	5	5	27	176	123	50	14	9	2	0
Tripanosomiasis	229	1	0	0	1	1	8	30	48	58	81	1
Las demás enfermed. infecciosas y parasitarias	118	17	6	1	3	7	7	11	11	13	42	0
2. Tumores	26.546	23	40	100	163	415	1.204	3.176	4.517	6.373	10.500	35
Malignos	25.410	18	33	88	146	387	1.163	3.068	4.355	6.125	9.992	35
Estómago	999	0	1	0	2	14	38	88	125	259	471	1
Colon	2.487	0	1	0	3	15	61	212	314	603	1.276	2
Páncreas	1.664	0	0	0	2	2	22	123	248	485	779	3
Demás órganos digestivos y peritoneo	2.829	2	0	1	7	13	67	230	481	722	1.300	6
Tráquea, bronquios y pulmón	1.918	1	0	2	2	21	72	311	392	491	625	1
Mama	5.459	0	0	1	4	59	291	868	1.092	1.242	1.895	7
Útero	2.397	0	0	0	8	113	308	458	447	476	581	6
Los demás tumores malignos	7.657	15	31	84	118	150	304	778	1.256	1.847	3.065	9
Carcinoma in situ, tumores benignos y de comportamiento incierto o desconocido	1.136	5	7	12	17	28	41	108	162	248	508	0
3. Diabetes mellitus	4.333	0	2	5	11	24	50	185	542	1.295	2.214	5
4. Deficiencias de la nutrición y anemias nutricionales	956	52	56	17	5	9	16	21	41	96	640	3
5. Meningitis	173	30	11	9	8	12	11	10	21	28	33	0
6. Trastornos mentales y del comportamiento	1.395	0	0	0	5	4	17	22	32	106	1.207	2

TABLA 22B : CANTIDAD DE DEFUNCIONES POR GRUPOS DE EDAD Y SEXO, SEGÚN GRUPOS DE CAUSAS SELECCIONADAS
REPÚBLICA ARGENTINA - AÑO 2003

MUJERES

GRUPO DE CAUSAS DE DEFUNCIÓN	TOTAL	GRUPOS DE EDAD										
		Menores de 1	1 a 4	5 a 14	15 a 24	25 a 34	35 a 44	45 a 54	55 a 64	65 a 74	75 y más	Sin esp
7. Enfermedades del sistema circulatorio	46.336	90	43	54	119	225	583	1.585	3.206	7.262	33.101	68
Enfermedades hipertensivas	3.028	0	1	2	1	5	23	87	205	464	2.236	4
Enfermedades isquémicas del corazón	7.909	1	1	1	9	25	89	255	649	1.513	5.353	13
Insuficiencia cardíaca	15.475	28	15	18	29	55	101	292	714	1.917	12.278	28
Las demás enfermedades del corazón	6.104	45	22	19	32	47	89	215	446	1.048	4.132	9
Enfermedades cerebrovasculares	11.529	10	4	13	44	82	259	685	1.094	2.085	7.241	12
Aterosclerosis	1.257	0	0	0	0	2	0	1	8	56	1.188	2
Las demás enfermedades del sistema circulatorio	1.034	6	0	1	4	9	22	50	90	179	673	0
8. Enfermedades del sistema respiratorio	19.827	510	139	58	104	159	273	590	1.136	2.624	14.209	25
Infecciones respiratorias agudas	7.378	303	86	26	35	54	84	166	311	767	5.535	11
Enfermed. crónicas de las vías respirat. inferiores	1.799	5	6	7	5	20	36	111	222	389	995	3
Las demás enfermedades del sistema respiratorio	10.650	202	47	25	64	85	153	313	603	1.468	7.679	11
9. Apendicitis, hernia de la cavidad abdominal y obstrucción intestinal	771	2	3	3	0	4	12	20	44	102	581	0
10. Ciertas enfermedades crónicas del hígado y cirrosis	718	3	1	0	4	4	28	89	173	202	211	3
11. Enfermedades del sistema génitourinario	3.986	9	11	11	23	31	70	184	348	701	2.596	2
12. Embarazo, parto y puerperio	322	0	0	1	89	145	82	5	0	0	0	0
13. Ciertas afecciones originadas en el período perinatal	2.462	2.462	0	0	0	0	0	0	0	0	0	0
14. Malformaciones congénitas, deformidades y anomalías cromosómicas	1.399	1.178	77	47	19	10	18	18	15	5	12	0
15. Causas externas	4.751	172	192	244	645	404	390	415	439	470	1.359	21
Accidentes de tráfico de vehículo de motor	832	3	30	60	161	124	96	97	120	83	51	7
Otros accidentes de transporte	87	0	3	8	10	9	7	10	12	10	18	0
Otras causas externas de traumat.accidentales	2.052	145	135	114	145	89	92	115	118	184	906	9
Suicidios	688	0	0	25	179	69	94	102	91	56	68	4
Agresiones	360	8	9	16	66	71	47	44	23	35	40	1
Eventos de intención no determ., inclusive secuelas	371	13	14	21	79	39	47	31	42	35	50	0
Las demás causas externas	361	3	1	0	5	3	7	16	33	67	226	0
16. Demás causas definidas	8.542	88	96	119	155	193	228	422	703	1.326	5.201	11
B. TOTAL CAUSAS MAL DEFINIDAS Y DESCONOCIDAS	11.007	259	62	49	84	123	203	406	751	1.687	7.355	28

TABLA 23 : DEFUNCIONES SEGÚN EDAD, POR CAUSA DE MUERTE Y SEXO - TOTAL DEL PAÍS - REPÚBLICA ARGENTINA - 2003 - AMBOS SEXOS

CAUSA DE LA DEFUNCIÓN - LISTA BÁSICA	TOTAL	0-6 DÍAS	7-27 DÍAS	28 D - 11 M	SUBT <1 A	1	2	3	4	5 a 9	10 a 14	15 a 19	20 a 24
TOTAL GENERAL	302.064	5.411	1.934	4.149	11.494	752	470	343	240	874	957	2.429	3.110
CÓLERA	0	0	0	0	0	0	0	0	0	0	0	0	0
DIARREA Y GASTROENTERITIS DE PRESUNTO ORIGEN INFECCIOSO	436	4	19	89	112	30	9	12	1	4	3	1	1
OTRAS ENFERMEDADES INFECCIOSAS INTESTINALES E INTOXICACIONES ALIMENTARIAS	47	0	8	20	28	0	1	0	1	0	0	0	0
TUBERCULOSIS RESPIRATORIA	670	0	0	0	0	3	2	0	1	1	4	5	15
TUBERCULOSIS, OTRAS FORMAS	65	0	0	0	0	0	0	2	0	0	0	2	0
INFECCIÓN MENINGOCÓCICA	39	0	0	12	12	4	3	5	1	3	1	1	1
SEPTICEMIAS	9.763	0	0	285	285	47	19	12	10	26	23	33	56
ENFERMEDADES ESTREPTOCÓCICAS	10	0	0	0	0	0	0	0	0	0	0	0	0
TÉTANOS NEONATAL	0	0	0	0	0	0	0	0	0	0	0	0	0
TÉTANOS OBSTÉTRICO	0	0	0	0	0	0	0	0	0	0	0	0	0
TÉTANOS	14	0	0	0	0	0	0	0	0	0	1	0	1
DIFTERIA	0	0	0	0	0	0	0	0	0	0	0	0	0
TOS FERINA	16	0	1	14	15	1	0	0	0	0	0	0	0
OTRAS ENFERMEDADES BACTERIANAS	78	0	1	4	5	0	0	1	0	1	0	0	2
INFECCIÓN CON MODO DE TRANSMISIÓN PREDOMINANTEMENTE SEXUAL	24	13	4	4	21	0	0	0	0	0	0	0	0
POLIOMIELITIS AGUDA	0	0	0	0	0	0	0	0	0	0	0	0	0
INFECCIÓN DEL SISTEMA NERVIOSO CENTRAL POR VIRUS LENTO	4	0	0	0	0	0	0	0	0	0	0	0	0
SARAMPIÓN	0	0	0	0	0	0	0	0	0	0	0	0	0
HEPATITIS VIRAL	189	0	0	1	1	0	2	0	0	5	2	1	3
ENFERMEDAD POR VIRUS DE INMUNODEFICIENCIA HUMANA	1.573	1	2	11	14	6	0	3	2	7	6	6	53
FIEBRES VIRALES TRANSMITIDAS POR ARTRÓPODOS	0	0	0	0	0	0	0	0	0	0	0	0	0
OTRAS ENFERMEDADES VIRALES	69	0	0	9	9	7	3	2	0	0	1	2	4
MALARIA	0	0	0	0	0	0	0	0	0	0	0	0	0
ENFERMEDAD DE CHAGAS	527	1	2	0	3	0	0	0	0	0	0	0	2
OTRAS ENFERMEDADES INFECCIOSAS Y PARASITARIAS	150	0	0	13	13	0	0	0	1	1	1	0	1
TUMOR MALIGNO DEL LABIO, DE LA CAVIDAD BUCAL Y DE LA FARINGE	887	0	0	0	0	0	0	0	0	1	0	3	2
TUMOR MALIGNO DEL ESÓFAGO	1.900	0	0	1	1	0	0	0	0	0	0	1	0
TUMOR MALIGNO DEL ESTÓMAGO	2.874	0	0	0	0	0	0	0	1	0	0	2	1
TUMOR MALIGNO DEL COLON	5.125	0	0	0	0	0	0	1	0	0	0	5	6
TUMOR MALIGNO DEL LA UNIÓN RECTOSIGMOIDEA, RECTO, ANO Y CONDUCTO ANAL	873	0	0	0	0	0	0	0	0	0	0	1	1
TUMOR MALIGNO DEL HÍGADO Y DE LAS VÍAS BILIARES INTRAHEPÁTICAS	1.666	0	0	1	1	0	1	0	0	1	1	2	1
TUMOR MALIGNO DEL PÁNCREAS	3.312	0	0	0	0	0	1	0	0	0	0	0	2
TUMOR MALIGNO DE LA LARINGE	929	0	0	0	0	0	0	0	0	0	0	0	0

TABLA 23 : DEFUNCIONES SEGÚN EDAD, POR CAUSA DE MUERTE Y SEXO - TOTAL DEL PAÍS - REPÚBLICA ARGENTINA - 2003 - AMBOS SEXOS

CAUSA DE LA DEFUNCIÓN - LISTA BÁSICA	25 a 29	30 a 34	35 a 39	40 a 44	45 a 49	50 a 54	55 a 59	60 a 64	65 a 69	70 a 74	75 a 79	80 a 84	85 Y MÁS	SIN ESP
TOTAL GENERAL	3.123	3.363	3.897	5.469	8.246	12.364	16.336	20.411	26.135	35.141	41.706	41.966	62.497	741
CÓLERA	0	0	0	0	0	0	0	0	0	0	0	0	0	0
DIARREA Y GASTROENTERITIS DE PRESUNTO ORIGEN INFECCIOSO	2	2	5	7	3	10	14	13	23	27	36	42	79	0
OTRAS ENFERMEDADES INFECCIOSAS INTESTINALES E INTOXICACIONES ALIMENTARIAS	0	0	1	1	0	0	2	0	0	2	3	2	5	1
TUBERCULOSIS RESPIRATORIA	21	26	14	31	41	57	67	64	73	86	78	41	37	3
TUBERCULOSIS, OTRAS FORMAS	1	4	5	4	5	4	3	5	7	7	7	5	4	0
INFECCIÓN MENINGOCÓCICA	0	3	0	0	2	0	0	0	1	2	0	0	0	0
SEPTICEMIAS	61	84	88	135	211	327	402	595	829	1.217	1.568	1.552	2.170	13
ENFERMEDADES ESTREPTOCÓCICAS	0	0	0	0	0	0	0	0	1	0	1	1	7	0
TÉTANOS NEONATAL	0	0	0	0	0	0	0	0	0	0	0	0	0	0
TÉTANOS OBSTÉTRICO	0	0	0	0	0	0	0	0	0	0	0	0	0	0
TÉTANOS	0	0	1	0	0	2	0	2	3	0	2	1	1	0
DIFTERIA	0	0	0	0	0	0	0	0	0	0	0	0	0	0
TOS FERINA	0	0	0	0	0	0	0	0	0	0	0	0	0	0
OTRAS ENFERMEDADES BACTERIANAS	3	0	1	2	5	4	6	5	6	9	12	7	9	0
INFECCIÓN CON MODO DE TRANSMISIÓN PREDOMINANTEMENTE SEXUAL	0	0	1	0	0	0	0	0	0	0	1	0	1	0
POLIOMIELITIS AGUDA	0	0	0	0	0	0	0	0	0	0	0	0	0	0
INFECCIÓN DEL SISTEMA NERVIOSO CENTRAL POR VIRUS LENTO	1	0	0	0	0	2	0	0	1	0	0	0	0	0
SARAMPIÓN	0	0	0	0	0	0	0	0	0	0	0	0	0	0
HEPATITIS VIRAL	1	5	11	8	9	17	25	22	24	16	27	9	1	0
ENFERMEDAD POR VIRUS DE INMUNODEFICIENCIA HUMANA	184	348	383	222	129	90	51	35	20	10	3	0	1	0
FIEBRES VIRALES TRANSMITIDAS POR ARTRÓPODOS	0	0	0	0	0	0	0	0	0	0	0	0	0	0
OTRAS ENFERMEDADES VIRALES	5	5	5	2	5	1	1	7	1	4	1	1	3	0
MALARIA	0	0	0	0	0	0	0	0	0	0	0	0	0	0
ENFERMEDAD DE CHAGAS	0	4	16	7	27	49	55	68	73	67	56	51	47	2
OTRAS ENFERMEDADES INFECCIOSAS Y PARASITARIAS	5	10	7	9	12	10	10	11	12	10	8	14	14	1
TUMOR MALIGNO DEL LABIO, DE LA CAVIDAD BUCAL Y DE LA FARINGE	0	4	5	20	58	83	130	132	98	103	111	63	70	4
TUMOR MALIGNO DEL ESÓFAGO	0	2	8	21	68	112	164	222	246	307	289	204	250	5
TUMOR MALIGNO DEL ESTÓMAGO	7	20	31	59	102	167	221	285	406	487	449	340	291	5
TUMOR MALIGNO DEL COLON	11	14	49	72	145	267	314	468	550	843	855	826	692	7
TUMOR MALIGNO DEL LA UNIÓN RECTOSIGMOIDEA, RECTO, ANO Y CONDUCTO ANAL	3	7	9	18	33	53	84	95	102	116	143	97	109	2
TUMOR MALIGNO DEL HÍGADO Y DE LAS VÍAS BILIARES INTRAHEPÁTICAS	5	8	9	38	51	74	128	194	245	279	265	193	168	2
TUMOR MALIGNO DEL PÁNCREAS	3	8	17	44	107	166	258	341	474	559	566	435	325	6
TUMOR MALIGNO DE LA LARINGE	1	1	2	9	36	82	152	139	177	143	86	55	43	3

TABLA 23 : DEFUNCIONES SEGÚN EDAD, POR CAUSA DE MUERTE Y SEXO - TOTAL DEL PAÍS - REPÚBLICA ARGENTINA - 2003 - AMBOS SEXOS

CAUSA DE LA DEFUNCIÓN - LISTA BÁSICA	TOTAL	0-6 DÍAS	7-27 DÍAS	28 D - 11 M	SUBT <1 A	1	2	3	4	5 a 9	10 a 14	15 a 19	20 a 24
TUMOR MALIGNO DE LA TRÁQUEA, DE LOS BRONQUIOS Y DEL PULMÓN	8.377	0	0	1	1	0	0	0	0	2	0	4	8
MELANOMA MALIGNO DE LA PIEL	441	0	0	0	0	0	1	0	1	0	0	1	2
TUMOR MALIGNO DE LA MAMA	5.498	0	0	0	0	0	0	0	0	0	1	0	4
TUMOR MALIGNO DEL CUELLO DEL ÚTERO	1.012	0	0	0	0	0	0	0	0	0	0	1	2
TUMOR MALIGNO DEL CUERPO DEL ÚTERO	379	0	0	0	0	0	0	0	0	0	0	0	1
TUMOR MALIGNO DEL ÚTERO, PARTE NO ESPECIFICADA	1.006	0	0	0	0	0	0	0	0	0	0	0	4
TUMOR MALIGNO DEL OVARIO	1.044	0	0	0	0	0	0	0	0	0	0	1	2
TUMOR MALIGNO DE LA PRÓSTATA	3.647	0	0	0	0	0	0	0	0	0	0	1	1
TUMOR MALIGNO DEL RIÑÓN Y PELVIS RENAL	1.376	0	0	1	1	0	1	2	2	5	1	2	2
TUMOR MALIGNO DE LA VEJIGA URINARIA	1.314	0	0	0	0	0	0	0	0	0	0	0	0
TUMOR MALIGNO DEL ENCÉFALO Y SISTEMA NERVIOSO CENTRAL	976	1	0	10	11	1	2	4	2	26	16	11	12
ENFERMEDAD DE HODGKIN	194	0	0	2	2	0	0	0	0	1	1	7	9
LEUCEMIA	1.653	1	0	10	11	6	9	13	9	45	45	70	52
OTROS TUMORES MALIGNOS DEL TEJIDO LINFÁTICO, ÓRGANOS HEMATOPOYÉTICOS Y TEJIDOS AFINES	2.006	0	0	0	0	0	0	0	1	3	7	13	13
RESTO DE TUMORES MALIGNOS	8.460	1	1	3	5	2	6	7	4	28	30	45	71
TUMOR BENIGNO DEL ENCÉFALO Y DE OTRAS PARTES DEL SISTEMA NERVIOSO CENTRAL	5	0	0	0	0	0	0	0	0	0	0	0	0
RESTO DE TUMORES (IN SITU, BENIGNOS, DE COMPORTAMIENTO INCIERTO O DESCONOCIDO)	2.431	4	2	5	11	2	6	4	4	13	15	18	19
ANEMIAS	890	2	0	6	8	9	4	2	3	4	3	11	2
RESTO ENF DE LA SANGRE Y ORG HEMATOPOYÉTICOS Y CIERTOS TRASTORNOS MECANISMO DE INMUNIDAD	314	2	0	22	24	2	1	3	0	5	3	2	5
DIABETES MELLITUS	9.148	0	0	1	1	1	0	3	3	2	4	9	11
DESNUTRICIÓN	1.787	0	10	113	123	54	28	15	7	24	8	8	4
RESTO DE ENFERMEDADES ENDOCRINAS, NUTRICIONALES Y METABÓLICAS	2.245	5	2	47	54	10	6	10	3	16	10	8	11
TRASTORNOS MENTALES Y DEL COMPORTAMIENTO DEBIDOS AL USO DE ALCOHOL	700	0	0	0	0	0	0	0	0	0	0	1	2
RESTO DE TRASTORNOS MENTALES Y DEL COMPORTAMIENTO	1.988	0	0	0	0	0	0	0	0	0	0	2	6
MENINGITIS	405	5	15	56	76	24	8	3	1	7	10	8	8
OTRAS ENFERMEDADES INFLAMATORIAS DEL SISTEMA NERVIOSO CENTRAL	193	0	0	14	14	1	2	2	3	5	12	2	5
ENFERMEDAD DE ALZHEIMER	1.153	0	0	0	0	0	0	0	0	0	0	1	0
RESTO DE ENFERMEDADES DEL SISTEMA NERVIOSO	2.544	1	3	74	78	33	36	21	22	73	84	99	73
ENFERMEDADES DEL OJO Y SUS ANEXOS	0	0	0	0	0	0	0	0	0	0	0	0	0
ENFERMEDADES DEL OÍDO Y DE LA APÓFISIS MASTOIDES	3	0	0	0	0	1	0	0	0	1	0	0	0
FIEBRE REUMÁTICA AGUDA Y ENFERMEDADES CARDÍACAS REUMÁTICAS CRÓNICAS	250	0	0	0	0	0	1	0	0	1	1	2	0
ENFERMEDADES HIPERTENSIVAS	5.674	0	0	0	0	0	0	0	1	0	2	0	3

TABLA 23 : DEFUNCIONES SEGÚN EDAD, POR CAUSA DE MUERTE Y SEXO - TOTAL DEL PAÍS - REPÚBLICA ARGENTINA - 2003 - AMBOS SEXOS

CAUSA DE LA DEFUNCIÓN - LISTA BÁSICA	25 a 29	30 a 34	35 a 39	40 a 44	45 a 49	50 a 54	55 a 59	60 a 64	65 a 69	70 a 74	75 a 79	80 a 84	85 Y MÁS	SIN ESP
TUMOR MALIGNO DE LA TRÁQUEA, DE LOS BRONQUIOS Y DEL PULMÓN	12	25	57	170	391	659	991	1.258	1.312	1.315	1.103	645	420	4
MELANOMA MALIGNO DE LA PIEL	7	8	16	22	34	36	31	43	40	46	62	38	52	1
TUMOR MALIGNO DE LA MAMA	12	47	90	202	334	539	543	560	598	654	709	545	652	8
TUMOR MALIGNO DEL CUELLO DEL ÚTERO	23	58	73	135	153	113	106	87	84	59	54	38	21	5
TUMOR MALIGNO DEL CUERPO DEL ÚTERO	1	3	5	5	7	13	26	39	54	70	48	56	51	0
TUMOR MALIGNO DEL ÚTERO, PARTE NO ESPECIFICADA	10	18	33	57	74	98	98	91	96	113	109	100	104	1
TUMOR MALIGNO DEL OVARIO	5	12	13	31	71	89	120	125	131	144	138	88	74	0
TUMOR MALIGNO DE LA PRÓSTATA	1	1	3	6	8	39	113	173	372	585	843	782	714	5
TUMOR MALIGNO DEL RIÑÓN Y PELVIS RENAL	5	6	5	15	55	100	149	179	206	198	196	141	103	2
TUMOR MALIGNO DE LA VEJIGA URINARIA	2	2	1	10	17	35	66	100	162	220	248	225	226	0
TUMOR MALIGNO DEL ENCÉFALO Y SISTEMA NERVIOSO CENTRAL	11	21	24	44	45	82	106	108	105	136	112	57	38	2
ENFERMEDAD DE HODGKIN	7	6	7	6	10	13	15	11	25	17	23	26	8	0
LEUCEMIA	44	34	36	55	60	82	94	109	132	208	230	151	154	4
OTROS TUMORES MALIGNOS DEL TEJIDO LINFÁTICO, ÓRGANOS HEMATOPOYÉTICOS Y TEJIDOS AFINES	24	19	40	69	75	112	191	212	248	284	293	249	150	3
RESTO DE TUMORES MALIGNOS	78	75	121	183	301	537	631	829	992	1.239	1.240	1.024	990	22
TUMOR BENIGNO DEL ENCÉFALO Y DE OTRAS PARTES DEL SISTEMA NERVIOSO CENTRAL	1	0	0	1	0	0	2	0	0	0	1	0	0	0
RESTO DE TUMORES (IN SITU, BENIGNOS, DE COMPORTAMIENTO INCIERTO O DESCONOCIDO)	29	31	43	52	97	145	179	221	271	325	366	278	298	4
ANEMIAS	11	6	7	12	20	23	33	36	52	83	124	175	261	1
RESTO ENF DE LA SANGRE Y ORG HEMATOPOYÉTICOS Y CIERTOS TRASTORNOS MECANISMO DE INMUNIDAD	9	12	9	15	14	17	19	22	27	31	37	27	30	0
DIABETES MELLITUS	23	31	47	76	148	349	608	899	1.308	1.657	1.575	1.273	1.106	14
DESNUTRICIÓN	6	7	13	17	17	36	48	64	85	153	259	269	527	15
RESTO DE ENFERMEDADES ENDOCRINAS, NUTRICIONALES Y METABÓLICAS	15	21	15	26	30	42	67	69	121	177	306	374	847	7
TRASTORNOS MENTALES Y DEL COMPORTAMIENTO DEBIDOS AL USO DE ALCOHOL	6	11	27	52	82	105	99	78	87	76	37	19	9	9
RESTO DE TRASTORNOS MENTALES Y DEL COMPORTAMIENTO	1	1	4	5	7	14	22	40	45	130	270	453	983	5
MENINGITIS	8	16	16	14	12	20	18	29	36	34	25	22	10	0
OTRAS ENFERMEDADES INFLAMATORIAS DEL SISTEMA NERVIOSO CENTRAL	13	9	7	7	14	18	12	17	13	14	6	8	9	0
ENFERMEDAD DE ALZHEIMER	0	0	1	0	2	2	9	27	57	140	251	295	367	1
RESTO DE ENFERMEDADES DEL SISTEMA NERVIOSO	58	55	49	72	87	99	116	141	169	267	320	270	321	1
ENFERMEDADES DEL OJO Y SUS ANEXOS	0	0	0	0	0	0	0	0	0	0	0	0	0	0
ENFERMEDADES DEL OÍDO Y DE LA APÓFISIS MASTOIDES	0	0	0	0	0	0	0	0	0	1	0	0	0	0
FIEBRE REUMÁTICA AGUDA Y ENFERMEDADES CARDÍACAS REUMÁTICAS CRÓNICAS	3	5	5	9	12	14	12	20	28	38	41	28	30	0
ENFERMEDADES HIPERTENSIVAS	4	10	21	47	89	173	305	342	502	668	936	984	1.573	14

TABLA 23 : DEFUNCIONES SEGÚN EDAD, POR CAUSA DE MUERTE Y SEXO - TOTAL DEL PAÍS - REPÚBLICA ARGENTINA - 2003 - AMBOS SEXOS

CAUSA DE LA DEFUNCIÓN - LISTA BÁSICA	TOTAL	0-6 DÍAS	7-27 DÍAS	28 D - 11 M	SUBT <1 A	1	2	3	4	5 a 9	10 a 14	15 a 19	20 a 24
INFARTO AGUDO DEL MIOCARDIO	14.273	0	0	0	0	0	0	0	0	0	1	10	13
OTRAS ENFERMEDADES ISQUÉMICAS DEL CORAZÓN	5.546	0	0	1	1	1	0	0	1	1	1	8	2
ENFERMEDAD CARDIOPULMONAR Y DE LA CIRCULACIÓN PULMONAR	1.644	3	5	11	19	1	1	1	0	0	3	0	10
INSUFICIENCIA CARDIACA	28.987	0	0	57	57	6	11	2	3	12	23	28	40
OTRAS FORMAS DE ENFERMEDADES DEL CORAZÓN	10.798	10	9	51	70	18	8	11	5	13	13	30	24
ENFERMEDADES CEREBROVASCULARES	23.094	0	0	14	14	4	1	2	1	9	23	35	62
ENFERMEDADES DE LAS ARTERIAS, ARTERIOLAS Y VASOS CAPILARES	4.058	0	0	0	0	0	0	0	0	0	2	4	5
FLEBITIS, EMBOLIAS Y TROMBOSIS VENOSAS	148	0	0	0	0	0	0	0	0	1	0	0	0
RESTO DE ENFERMEDADES DEL SISTEMA CIRCULATORIO	618	4	0	5	9	0	0	1	0	0	0	0	1
INFLUENZA	19	0	0	4	4	0	0	0	0	0	0	0	0
NEUMONÍA	14.354	4	31	463	498	73	46	26	8	39	26	46	49
BRONQUITIS Y OTRAS ENFERMEDADES PULMONARES OBSTRUCTIVAS CRÓNICAS	4.233	0	0	11	11	2	4	0	1	2	3	2	5
ENFISEMA	329	0	0	0	0	0	0	0	0	0	0	0	0
ASMA	773	0	0	0	0	1	0	1	0	4	2	4	8
RESTO DE ENFERMEDADES DEL SISTEMA RESPIRATORIO	21.694	1	14	579	594	62	29	12	15	42	25	74	92
ÚLCERA PÉPTICA	397	0	0	0	0	0	0	0	0	1	0	1	1
HERNIA, ÍLEO PARALÍTICO Y OBSTRUCCIÓN INTESTINAL SIN HERNIA	1.277	2	0	9	11	0	2	1	1	2	4	1	1
ENTERITIS Y COLITIS NO INFECCIOSAS	66	0	0	0	0	0	0	0	0	0	0	0	2
ENFERMEDAD ALCOHÓLICA DEL HÍGADO	721	0	0	0	0	0	0	0	0	0	0	0	1
OTRAS ENFERMEDADES DEL HÍGADO	3.589	0	0	11	11	2	4	2	0	8	3	11	10
RESTO ENFERMEDADES DEL SISTEMA DIGESTIVO	5.722	0	1	23	24	7	2	6	3	10	8	22	16
ENFERMEDADES DE LA PIEL Y DEL TEJIDO SUBCUTÁNEO	1.254	0	0	2	2	1	0	1	0	1	1	3	5
ARTROPATÍAS	268	0	0	0	0	1	0	1	0	2	2	2	0
RESTO DE ENFERMEDADES DEL SISTEMA MUSCULAR Y DEL TEJIDO CONJUNTIVO	495	0	1	1	2	0	2	0	0	3	5	12	15
ENFERMEDADES RENALES Y DEL URÉTER	6.967	0	2	14	16	12	4	4	2	19	10	15	35
HIPERPLASIA DE LA PRÓSTATA	53	0	0	0	0	0	0	0	0	0	0	0	0
RESTO DE ENFERMEDADES DEL SISTEMA GENITOURINARIO	1.355	0	0	0	0	0	0	1	0	1	0	1	1
ABORTO	83	0	0	0	0	0	0	0	0	0	0	7	16
CAUSAS OBSTÉTRICAS DIRECTAS	187	0	0	0	0	0	0	0	0	0	1	25	26
CAUSAS POST-OBSTÉTRICAS	18	0	0	0	0	0	0	0	0	0	0	1	4
CAUSAS OBSTÉTRICAS INDIRECTAS	34	0	0	0	0	0	0	0	0	0	0	2	8
TRASTORNOS RELACIONADOS CON GESTACIÓN CORTA Y BAJO PESO AL NACER	1.399	1.107	214	78	1.399	0	0	0	0	0	0	0	0
TRASTORNOS RESPIRATORIOS Y CARDIOVASCULARES	2.578	2.021	409	148	2.578	0	0	0	0	0	0	0	0

TABLA 23 : DEFUNCIONES SEGÚN EDAD, POR CAUSA DE MUERTE Y SEXO - TOTAL DEL PAÍS - REPÚBLICA ARGENTINA - 2003 - AMBOS SEXOS

CAUSA DE LA DEFUNCIÓN - LISTA BÁSICA	25 a 29	30 a 34	35 a 39	40 a 44	45 a 49	50 a 54	55 a 59	60 a 64	65 a 69	70 a 74	75 a 79	80 a 84	85 Y MÁS	SIN ESP
INFARTO AGUDO DEL MIOCARDIO	28	46	93	239	437	743	1.040	1.291	1.657	2.003	2.285	1.972	2.393	22
OTRAS ENFERMEDADES ISQUÉMICAS DEL CORAZÓN	5	2	11	35	92	139	271	360	529	730	877	901	1.570	9
ENFERMEDAD CARDIOPULMONAR Y DE LA CIRCULACIÓN PULMONAR	6	16	16	23	35	47	88	106	161	206	277	288	340	0
INSUFICIENCIA CARDIACA	60	72	120	168	365	613	939	1.385	2.003	3.158	4.216	5.344	10.302	60
OTRAS FORMAS DE ENFERMEDADES DEL CORAZÓN	39	54	75	130	208	380	514	686	904	1.381	1.688	1.743	2.780	24
ENFERMEDADES CEREBROVASCULARES	75	105	223	402	746	1.090	1.387	1.651	2.157	2.928	3.618	3.655	4.866	40
ENFERMEDADES DE LAS ARTERIAS, ARTERIOLAS Y VASOS CAPILARES	7	4	16	23	44	77	116	197	296	471	587	686	1.519	4
FLEBITIS, EMBOLIAS Y TROMBOSIS VENOSAS	2	2	2	0	1	7	8	8	8	19	18	26	46	0
RESTO DE ENFERMEDADES DEL SISTEMA CIRCULATORIO	1	9	2	10	23	28	28	40	45	75	89	102	154	1
INFLUENZA	0	0	0	0	0	2	0	1	0	0	0	6	6	0
NEUMONÍA	63	73	96	104	169	268	375	532	793	1.273	2.071	2.584	5.117	25
BRONQUITIS Y OTRAS ENFERMEDADES PULMONARES OBSTRUCTIVAS CRÓNICAS	7	6	8	12	57	137	202	343	518	696	760	680	766	11
ENFISEMA	0	0	1	1	5	11	22	29	54	49	51	45	60	1
ASMA	12	11	21	19	24	57	59	63	85	96	123	95	86	2
RESTO DE ENFERMEDADES DEL SISTEMA RESPIRATORIO	106	137	170	243	348	495	781	994	1.536	2.470	3.249	3.763	6.410	47
ÚLCERA PÉPTICA	1	1	1	5	11	18	26	21	45	56	54	70	84	1
HERNIA, ÍLEO PARALÍTICO Y OBSTRUCCIÓN INTESTINAL SIN HERNIA	2	4	7	15	12	25	41	60	83	129	187	246	440	3
ENTERITIS Y COLITIS NO INFECCIOSAS	0	1	1	2	1	5	6	7	2	9	8	10	12	0
ENFERMEDAD ALCOHÓLICA DEL HÍGADO	3	15	24	59	70	109	122	103	86	58	40	14	13	4
OTRAS ENFERMEDADES DEL HÍGADO	17	33	61	147	204	368	464	494	450	460	408	259	162	11
RESTO ENFERMEDADES DEL SISTEMA DIGESTIVO	31	43	51	107	180	241	338	413	520	710	910	889	1.181	10
ENFERMEDADES DE LA PIEL Y DEL TEJIDO SUBCUTÁNEO	2	7	2	6	16	21	31	39	83	118	201	273	439	2
ARTROPATÍAS	0	1	3	6	8	18	24	25	33	36	28	33	42	3
RESTO DE ENFERMEDADES DEL SISTEMA MUSCULAR Y DEL TEJIDO CONJUNTIVO	11	25	20	19	32	29	31	35	39	33	44	54	84	0
ENFERMEDADES RENALES Y DEL URÉTER	29	37	61	78	133	229	359	458	608	895	1.092	1.181	1.678	12
HIPERPLASIA DE LA PRÓSTATA	0	0	0	0	0	2	0	5	3	5	16	8	14	0
RESTO DE ENFERMEDADES DEL SISTEMA GENITOURINARIO	3	5	9	8	12	16	25	42	84	159	220	278	488	2
ABORTO	21	23	14	2	0	0	0	0	0	0	0	0	0	0
CAUSAS OBSTÉTRICAS DIRECTAS	35	40	39	17	4	0	0	0	0	0	0	0	0	0
CAUSAS POST-OBSTÉTRICAS	4	5	2	1	1	0	0	0	0	0	0	0	0	0
CAUSAS OBSTÉTRICAS INDIRECTAS	13	4	3	4	0	0	0	0	0	0	0	0	0	0
TRASTORNOS RELACIONADOS CON GESTACIÓN CORTA Y BAJO PESO AL NACER	0	0	0	0	0	0	0	0	0	0	0	0	0	0
TRASTORNOS RESPIRATORIOS Y CARDIOVASCULARES	0	0	0	0	0	0	0	0	0	0	0	0	0	0

TABLA 23 : DEFUNCIONES SEGÚN EDAD, POR CAUSA DE MUERTE Y SEXO - TOTAL DEL PAÍS - REPÚBLICA ARGENTINA - 2003 - AMBOS SEXOS

CAUSA DE LA DEFUNCIÓN - LISTA BÁSICA	TOTAL	0-6 DÍAS	7-27 DÍAS	28 D - 11 M	SUBT <1 A	1	2	3	4	5 a 9	10 a 14	15 a 19	20 a 24
RESTO CIERTAS AFECCIONES ORIGINADAS EN EL PERÍODO PERINATAL	1.798	982	690	126	1.798	0	0	0	0	0	0	0	0
HIDROCEFALIA CONGÉNITA Y ESPINA BÍFIDA	174	35	17	63	115	11	8	1	6	10	11	8	1
MALFORMACIONES CONGÉNITAS DEL SISTEMA CIRCULATORIO	1.062	210	216	438	864	41	18	13	6	21	14	14	9
RESTO MALFORMACIONES CONGÉNITAS, DEFORMACIONES Y ANOMALÍAS CROMOSÓMICAS	1.626	932	189	323	1.444	34	15	4	4	18	15	8	6
SÍNDROME DE LA MUERTE SÚBITA INFANTIL	350	17	26	302	345	3	2	0	0	0	0	0	0
OTROS SÍNTOMAS, SIGNOS Y HALLAZGOS ANORMALES CLÍNICOS Y DE LABORATORIO, NO CLASIFICADOS EN OTRA PARTE	22.717	23	8	248	279	57	36	18	18	58	54	92	136
ACCIDENTES DE TRANSPORTE	3.784	1	0	12	13	20	12	24	24	85	105	279	393
AHOGAMIENTO ACCIDENTAL	717	1	1	10	12	68	37	21	8	34	47	86	56
CAÍDAS ACCIDENTALES	368	0	0	7	7	4	3	1	1	6	6	5	16
ACCIDENTES POR EXPLOSIONES, EXPOSICIÓN A CORRIENTE ELÉCTRICA, HUMO, FUEGO Y LLAMAS	858	0	1	10	11	15	25	16	19	39	45	48	71
ENVENENAMIENTO ACCIDENTAL	176	2	2	8	12	7	3	6	1	9	3	10	11
OTROS ACCIDENTES	4.386	5	23	267	295	38	31	27	17	79	73	198	280
SUICIDIO	3.311	0	0	0	0	0	0	0	0	1	61	372	446
AGRESIONES	2.792	6	1	8	15	3	3	9	5	19	36	353	479
EVENTOS DE INTENCIÓN NO DETERMINADA	1.842	4	3	13	20	15	11	4	5	14	33	217	261
INTERVENCIÓN LEGAL Y OPERACIONES DE GUERRA	12	0	0	0	0	0	0	0	0	0	0	2	3
COMPLICACIONES DE LA ATENCIÓN MÉDICA Y QUIRÚRGICA	693	0	1	3	4	1	0	0	2	0	2	0	6
SECUELAS DE CAUSAS EXTERNAS	14	0	0	0	0	0	0	0	0	0	0	1	0

TABLA 23 : DEFUNCIONES SEGÚN EDAD, POR CAUSA DE MUERTE Y SEXO - TOTAL DEL PAÍS - REPÚBLICA ARGENTINA - 2003 - AMBOS SEXOS

CAUSA DE LA DEFUNCIÓN - LISTA BÁSICA	25 a 29	30 a 34	35 a 39	40 a 44	45 a 49	50 a 54	55 a 59	60 a 64	65 a 69	70 a 74	75 a 79	80 a 84	85 Y MÁS	SIN ESP
RESTO CIERTAS AFECCIONES ORIGINADAS EN EL PERÍODO PERINATAL	0	0	0	0	0	0	0	0	0	0	0	0	0	0
HIDROCEFALIA CONGÉNITA Y ESPINA BÍFIDA	2	0	1	0	0	0	0	0	0	0	0	0	0	0
MALFORMACIONES CONGÉNITAS DEL SISTEMA CIRCULATORIO	7	3	7	4	11	3	6	5	2	5	3	1	5	0
RESTO MALFORMACIONES CONGÉNITAS, DEFORMACIONES Y ANOMALÍAS CROMOSÓMICAS	6	6	8	8	7	7	11	5	5	3	4	6	2	0
SÍNDROME DE LA MUERTE SÚBITA INFANTIL	0	0	0	0	0	0	0	0	0	0	0	0	0	0
OTROS SÍNTOMAS, SIGNOS Y HALLAZGOS ANORMALES CLÍNICOS Y DE LABORATORIO, NO CLASIFICADOS EN OTRA PARTE	140	192	249	349	584	874	1.063	1.451	1.763	2.636	3.174	3.387	5.976	131
ACCIDENTES DE TRANSPORTE	377	304	256	256	269	273	256	218	178	178	129	69	34	32
AHOGAMIENTO ACCIDENTAL	47	39	29	40	31	34	25	29	26	17	13	5	7	6
CAÍDAS ACCIDENTALES	12	13	16	14	29	16	23	21	12	20	26	40	74	3
ACCIDENTES POR EXPLOSIONES, EXPOSICIÓN A CORRIENTE ELÉCTRICA, HUMO, FUEGO Y LLAMAS	77	62	43	52	41	51	38	26	42	39	27	30	33	8
ENVENENAMIENTO ACCIDENTAL	9	11	8	10	7	10	11	4	12	10	5	8	7	2
OTROS ACCIDENTES	259	187	171	204	215	226	223	205	199	231	294	326	582	26
SUICIDIO	306	220	189	218	203	212	207	195	173	150	152	120	68	18
AGRESIONES	360	294	184	192	175	162	133	84	78	63	54	34	34	23
EVENTOS DE INTENCIÓN NO DETERMINADA	190	137	122	103	104	111	95	88	74	77	63	51	32	15
INTERVENCIÓN LEGAL Y OPERACIONES DE GUERRA	3	2	0	1	0	0	1	0	0	0	0	0	0	0
COMPLICACIONES DE LA ATENCIÓN MÉDICA Y QUIRÚRGICA	2	7	6	9	16	28	28	60	57	112	115	103	135	0
SECUELAS DE CAUSAS EXTERNAS	0	0	0	0	1	1	3	0	2	1	1	2	1	1

TABLA 23A : DEFUNCIONES SEGÚN EDAD, POR CAUSA DE MUERTE Y SEXO - TOTAL DEL PAÍS - REPÚBLICA ARGENTINA - 2003 - VARONES

CAUSA DE LA DEFUNCIÓN - LISTA BÁSICA	TOTAL	0-6 DÍAS	7-27 DÍAS	28 D - 11 M	SUBT <1 A	1	2	3	4	5 a 9	10 a 14	15 a 19	20 a 24
TOTAL GENERAL	161.937	3.079	1.060	2.248	6.387	383	265	194	132	516	558	1.722	2.292
CÓLERA	0	0	0	0	0	0	0	0	0	0	0	0	0
DIARREA Y GASTROENTERITIS DE PRESUNTO ORIGEN INFECCIOSO	202	2	13	46	61	14	6	6	0	1	0	1	1
OTRAS ENFERMEDADES INFECCIOSAS INTESTINALES E INTOXICACIONES ALIMENTARIAS	19	0	3	9	12	0	1	0	0	0	0	0	0
TUBERCULOSIS RESPIRATORIA	468	0	0	0	0	1	0	0	1	0	3	3	6
TUBERCULOSIS, OTRAS FORMAS	36	0	0	0	0	0	0	0	0	0	0	2	0
INFECCIÓN MENINGOCÓCICA	21	0	0	4	4	4	3	5	0	1	1	0	0
SEPTICEMIAS	4.770	0	0	174	174	19	11	6	2	19	13	20	25
ENFERMEDADES ESTREPTOCÓCICAS	2	0	0	0	0	0	0	0	0	0	0	0	0
TÉTANOS NEONATAL	0	0	0	0	0	0	0	0	0	0	0	0	0
TÉTANOS OBSTÉTRICO	0	0	0	0	0	0	0	0	0	0	0	0	0
TÉTANOS	7	0	0	0	0	0	0	0	0	0	1	0	1
DIFTERIA	0	0	0	0	0	0	0	0	0	0	0	0	0
TOS FERINA	7	0	1	5	6	1	0	0	0	0	0	0	0
OTRAS ENFERMEDADES BACTERIANAS	47	0	0	4	4	0	0	1	0	1	0	0	2
INFECCIÓN CON MODO DE TRANSMISIÓN PREDOMINANTEMENTE SEXUAL	14	7	3	2	12	0	0	0	0	0	0	0	0
POLIOMIELITIS AGUDA	0	0	0	0	0	0	0	0	0	0	0	0	0
INFECCIÓN DEL SISTEMA NERVIOSO CENTRAL POR VIRUS LENTO	3	0	0	0	0	0	0	0	0	0	0	0	0
SARAMPIÓN	0	0	0	0	0	0	0	0	0	0	0	0	0
HEPATITIS VIRAL	115	0	0	1	1	0	1	0	0	2	1	1	1
ENFERMEDAD POR VIRUS DE INMUNODEFICIENCIA HUMANA	1.155	0	2	7	9	3	0	1	2	6	2	3	29
FIEBRES VIRALES TRANSMITIDAS POR ARTRÓPODOS	0	0	0	0	0	0	0	0	0	0	0	0	0
OTRAS ENFERMEDADES VIRALES	38	0	0	7	7	3	1	1	0	0	1	2	1
MALARIA	0	0	0	0	0	0	0	0	0	0	0	0	0
ENFERMEDAD DE CHAGAS	296	1	1	0	2	0	0	0	0	0	0	0	1
OTRAS ENFERMEDADES INFECCIOSAS Y PARASITARIAS	99	0	0	8	8	0	0	0	1	1	0	0	1
TUMOR MALIGNO DEL LABIO, DE LA CAVIDAD BUCAL Y DE LA FARINGE	650	0	0	0	0	0	0	0	0	0	0	2	2
TUMOR MALIGNO DEL ESÓFAGO	1.331	0	0	0	0	0	0	0	0	0	0	0	0
TUMOR MALIGNO DEL ESTÓMAGO	1.872	0	0	0	0	0	0	0	0	0	0	1	0
TUMOR MALIGNO DEL COLON	2.636	0	0	0	0	0	0	0	0	0	0	4	4
TUMOR MALIGNO DEL LA UNIÓN RECTOSIGMOIDEA, RECTO, ANO Y CONDUCTO ANAL	472	0	0	0	0	0	0	0	0	0	0	1	1
TUMOR MALIGNO DEL HÍGADO Y DE LAS VÍAS BILIARES INTRAHEPÁTICAS	925	0	0	0	0	0	1	0	0	0	1	0	1
TUMOR MALIGNO DEL PÁNCREAS	1.647	0	0	0	0	0	1	0	0	0	0	0	0
TUMOR MALIGNO DE LA LARINGE	830	0	0	0	0	0	0	0	0	0	0	0	0

TABLA 23A : DEFUNCIONES SEGÚN EDAD, POR CAUSA DE MUERTE Y SEXO - TOTAL DEL PAÍS - REPÚBLICA ARGENTINA - 2003 - VARONES

CAUSA DE LA DEFUNCIÓN - LISTA BÁSICA	25 a 29	30 a 34	35 a 39	40 a 44	45 a 49	50 a 54	55 a 59	60 a 64	65 a 69	70 a 74	75 a 79	80 a 84	85 Y MÁS	SIN ESP
TOTAL GENERAL	2.219	2.232	2.508	3.405	5.201	7.919	10.659	13.546	16.696	21.176	22.702	19.658	21.161	406
CÓLERA	0	0	0	0	0	0	0	0	0	0	0	0	0	0
DIARREA Y GASTROENTERITIS DE PRESUNTO ORIGEN INFECCIOSO	2	1	2	3	3	6	7	5	14	12	17	17	23	0
OTRAS ENFERMEDADES INFECCIOSAS INTESTINALES E INTOXICACIONES ALIMENTARIAS	0	0	1	1	0	0	1	0	0	1	1	0	1	0
TUBERCULOSIS RESPIRATORIA	14	18	10	22	37	40	53	47	54	61	55	24	17	2
TUBERCULOSIS, OTRAS FORMAS	1	2	4	1	5	2	1	3	4	4	4	3	0	0
INFECCIÓN MENINGOCÓCICA	0	1	0	0	1	0	0	0	1	0	0	0	0	0
SEPTICEMIAS	27	57	47	81	129	199	227	352	472	658	798	690	738	6
ENFERMEDADES ESTREPTOCÓCICAS	0	0	0	0	0	0	0	0	1	0	0	1	0	0
TÉTANOS NEONATAL	0	0	0	0	0	0	0	0	0	0	0	0	0	0
TÉTANOS OBSTÉTRICO	0	0	0	0	0	0	0	0	0	0	0	0	0	0
TÉTANOS	0	0	0	0	0	2	0	2	0	0	0	1	0	0
DIFTERIA	0	0	0	0	0	0	0	0	0	0	0	0	0	0
TOS FERINA	0	0	0	0	0	0	0	0	0	0	0	0	0	0
OTRAS ENFERMEDADES BACTERIANAS	3	0	1	2	3	1	3	3	4	6	7	5	1	0
INFECCIÓN CON MODO DE TRANSMISIÓN PREDOMINANTEMENTE SEXUAL	0	0	0	0	0	0	0	0	0	0	1	0	1	0
POLIOMIELITIS AGUDA	0	0	0	0	0	0	0	0	0	0	0	0	0	0
INFECCIÓN DEL SISTEMA NERVIOSO CENTRAL POR VIRUS LENTO	1	0	0	0	0	1	0	0	1	0	0	0	0	0
SARAMPIÓN	0	0	0	0	0	0	0	0	0	0	0	0	0	0
HEPATITIS VIRAL	1	2	5	7	9	15	21	13	13	5	11	6	0	0
ENFERMEDAD POR VIRUS DE INMUNODEFICIENCIA HUMANA	116	240	295	186	98	70	41	31	15	6	2	0	0	0
FIEBRES VIRALES TRANSMITIDAS POR ARTRÓPODOS	0	0	0	0	0	0	0	0	0	0	0	0	0	0
OTRAS ENFERMEDADES VIRALES	3	4	3	1	3	1	1	3	1	0	0	1	1	0
MALARIA	0	0	0	0	0	0	0	0	0	0	0	0	0	0
ENFERMEDAD DE CHAGAS	0	3	12	3	17	29	34	41	44	37	33	21	19	0
OTRAS ENFERMEDADES INFECCIOSAS Y PARASITARIAS	3	7	5	8	9	9	8	9	9	5	6	5	4	1
TUMOR MALIGNO DEL LABIO, DE LA CAVIDAD BUCAL Y DE LA FARINGE	0	3	4	14	47	69	106	115	78	76	66	33	33	2
TUMOR MALIGNO DEL ESÓFAGO	0	2	7	16	52	92	132	177	184	228	186	123	130	2
TUMOR MALIGNO DEL ESTÓMAGO	2	11	18	34	69	111	169	212	297	337	292	195	122	2
TUMOR MALIGNO DEL COLON	6	4	20	40	64	135	175	293	335	455	454	385	258	4
TUMOR MALIGNO DEL LA UNIÓN RECTOSIGMOIDEA, RECTO, ANO Y CONDUCTO ANAL	3	5	5	9	23	34	44	58	71	69	70	37	41	1
TUMOR MALIGNO DEL HÍGADO Y DE LAS VÍAS BILIARES INTRAHEPÁTICAS	2	6	7	18	29	39	68	125	138	167	142	97	83	1
TUMOR MALIGNO DEL PÁNCREAS	2	7	9	30	61	89	138	212	267	281	272	172	103	3
TUMOR MALIGNO DE LA LARINGE	1	0	2	7	31	76	141	133	152	131	77	46	32	1

TABLA 23A : DEFUNCIONES SEGÚN EDAD, POR CAUSA DE MUERTE Y SEXO - TOTAL DEL PAÍS - REPÚBLICA ARGENTINA - 2003 - VARONES

CAUSA DE LA DEFUNCIÓN - LISTA BÁSICA	TOTAL	0-6 DÍAS	7-27 DÍAS	28 D - 11 M	SUBT <1 A	1	2	3	4	5 a 9	10 a 14	15 a 19	20 a 24
TUMOR MALIGNO DE LA TRÁQUEA, DE LOS BRONQUIOS Y DEL PULMÓN	6.456	0	0	0	0	0	0	0	0	0	0	4	6
MELANOMA MALIGNO DE LA PIEL	244	0	0	0	0	0	0	0	1	0	0	0	0
TUMOR MALIGNO DE LA MAMA	38	0	0	0	0	0	0	0	0	0	0	0	0
TUMOR MALIGNO DEL CUELLO DEL ÚTERO	0	0	0	0	0	0	0	0	0	0	0	0	0
TUMOR MALIGNO DEL CUERPO DEL ÚTERO	0	0	0	0	0	0	0	0	0	0	0	0	0
TUMOR MALIGNO DEL ÚTERO, PARTE NO ESPECIFICADA	0	0	0	0	0	0	0	0	0	0	0	0	0
TUMOR MALIGNO DEL OVARIO	0	0	0	0	0	0	0	0	0	0	0	0	0
TUMOR MALIGNO DE LA PRÓSTATA	3.647	0	0	0	0	0	0	0	0	0	0	1	1
TUMOR MALIGNO DEL RIÑÓN Y PELVIS RENAL	947	0	0	1	1	0	1	1	2	3	1	1	1
TUMOR MALIGNO DE LA VEJIGA URINARIA	1.007	0	0	0	0	0	0	0	0	0	0	0	0
TUMOR MALIGNO DEL ENCÉFALO Y SISTEMA NERVIOSO CENTRAL	540	1	0	3	4	1	2	1	1	19	8	7	6
ENFERMEDAD DE HODGKIN	101	0	0	1	1	0	0	0	0	1	0	5	5
LEUCEMIA	901	1	0	6	7	4	5	4	6	27	23	46	25
OTROS TUMORES MALIGNOS DEL TEJIDO LINFÁTICO, ÓRGANOS HEMATOPOYÉTICOS Y TEJIDOS AFINES	1.027	0	0	0	0	0	0	0	1	0	6	7	8
RESTO DE TUMORES MALIGNOS	4.243	1	1	0	2	1	6	3	2	16	21	28	53
TUMOR BENIGNO DEL ENCÉFALO Y DE OTRAS PARTES DEL SISTEMA NERVIOSO CENTRAL	0	0	0	0	0	0	0	0	0	0	0	0	0
RESTO DE TUMORES (IN SITU, BENIGNOS, DE COMPORTAMIENTO INCIERTO O DESCONOCIDO)	1.300	3	1	2	6	0	4	3	2	7	9	10	10
ANEMIAS	377	1	0	3	4	2	1	1	1	1	1	5	1
RESTO ENF DE LA SANGRE Y ORG HEMATOPOYÉTICOS Y CIERTOS TRASTORNOS MECANISMO DE INMUNIDAD	169	2	0	12	14	1	1	3	0	3	1	1	1
DIABETES MELLITUS	4.807	0	0	1	1	1	0	2	2	0	1	4	5
DESNUTRICIÓN	907	0	8	63	71	24	14	5	5	10	5	3	4
RESTO DE ENFERMEDADES ENDOCRINAS, NUTRICIONALES Y METABÓLICAS	909	4	2	27	33	8	3	4	1	8	6	7	5
TRASTORNOS MENTALES Y DEL COMPORTAMIENTO DEBIDOS AL USO DE ALCOHOL	638	0	0	0	0	0	0	0	0	0	0	1	1
RESTO DE TRASTORNOS MENTALES Y DEL COMPORTAMIENTO	651	0	0	0	0	0	0	0	0	0	0	0	4
MENINGITIS	232	3	7	36	46	18	5	1	1	4	4	3	5
OTRAS ENFERMEDADES INFLAMATORIAS DEL SISTEMA NERVIOSO CENTRAL	98	0	0	8	8	1	2	0	1	3	6	1	3
ENFERMEDAD DE ALZHEIMER	416	0	0	0	0	0	0	0	0	0	0	1	0
RESTO DE ENFERMEDADES DEL SISTEMA NERVIOSO	1.370	0	1	44	45	17	14	15	13	41	51	53	49
ENFERMEDADES DEL OJO Y SUS ANEXOS	0	0	0	0	0	0	0	0	0	0	0	0	0
ENFERMEDADES DEL OÍDO Y DE LA APÓFISIS MASTOIDES	1	0	0	0	0	1	0	0	0	0	0	0	0
FIEBRE REUMÁTICA AGUDA Y ENFERMEDADES CARDÍACAS REUMÁTICAS CRÓNICAS	111	0	0	0	0	0	1	0	0	0	0	1	0
ENFERMEDADES HIPERTENSIVAS	2.641	0	0	0	0	0	0	0	0	0	0	0	2

TABLA 23A : DEFUNCIONES SEGÚN EDAD, POR CAUSA DE MUERTE Y SEXO - TOTAL DEL PAÍS - REPÚBLICA ARGENTINA - 2003 - VARONES

CAUSA DE LA DEFUNCIÓN - LISTA BÁSICA	25 a 29	30 a 34	35 a 39	40 a 44	45 a 49	50 a 54	55 a 59	60 a 64	65 a 69	70 a 74	75 a 79	80 a 84	85 Y MÁS	SIN ESP
TUMOR MALIGNO DE LA TRÁQUEA, DE LOS BRONQUIOS Y DEL PULMÓN	7	9	35	119	263	476	796	1.060	1.067	1.069	838	445	259	3
MELANOMA MALIGNO DE LA PIEL	3	5	9	15	19	21	23	27	24	31	29	19	18	0
TUMOR MALIGNO DE LA MAMA	0	0	0	1	1	4	4	7	3	7	4	3	4	0
TUMOR MALIGNO DEL CUELLO DEL ÚTERO	0	0	0	0	0	0	0	0	0	0	0	0	0	0
TUMOR MALIGNO DEL CUERPO DEL ÚTERO	0	0	0	0	0	0	0	0	0	0	0	0	0	0
TUMOR MALIGNO DEL ÚTERO, PARTE NO ESPECIFICADA	0	0	0	0	0	0	0	0	0	0	0	0	0	0
TUMOR MALIGNO DEL OVARIO	0	0	0	0	0	0	0	0	0	0	0	0	0	0
TUMOR MALIGNO DE LA PRÓSTATA	1	1	3	6	8	39	113	173	372	585	843	782	714	5
TUMOR MALIGNO DEL RIÑÓN Y PELVIS RENAL	3	4	3	11	37	75	113	122	163	123	138	90	53	1
TUMOR MALIGNO DE LA VEJIGA URINARIA	1	2	1	6	11	26	54	83	126	176	202	171	148	0
TUMOR MALIGNO DEL ENCÉFALO Y SISTEMA NERVIOSO CENTRAL	7	10	14	23	22	51	64	74	57	73	60	23	12	1
ENFERMEDAD DE HODGKIN	3	2	5	4	5	9	7	7	11	10	9	16	1	0
LEUCEMIA	30	15	19	30	32	48	45	72	74	124	129	71	61	4
OTROS TUMORES MALIGNOS DEL TEJIDO LINFÁTICO, ÓRGANOS HEMATOPOYÉTICOS Y TEJIDOS AFINES	12	8	22	49	40	64	105	124	128	136	149	110	56	2
RESTO DE TUMORES MALIGNOS	59	48	64	102	146	297	338	463	542	687	581	435	338	11
TUMOR BENIGNO DEL ENCÉFALO Y DE OTRAS PARTES DEL SISTEMA NERVIOSO CENTRAL	0	0	0	0	0	0	0	0	0	0	0	0	0	0
RESTO DE TUMORES (IN SITU, BENIGNOS, DE COMPORTAMIENTO INCIERTO O DESCONOCIDO)	15	18	26	29	54	80	106	134	162	186	201	126	108	4
ANEMIAS	5	3	3	5	13	6	15	23	30	34	59	76	87	1
RESTO ENF DE LA SANGRE Y ORG HEMATOPOYÉTICOS Y CIERTOS TRASTORNOS MECANISMO DE INMUNIDAD	4	4	3	9	10	8	11	12	16	18	20	14	15	0
DIABETES MELLITUS	11	19	27	46	94	218	402	563	760	909	791	563	384	4
DESNUTRICIÓN	2	3	11	5	10	24	28	49	59	96	154	115	201	9
RESTO DE ENFERMEDADES ENDOCRINAS, NUTRICIONALES Y METABÓLICAS	5	10	9	10	20	23	41	34	66	82	136	141	255	2
TRASTORNOS MENTALES Y DEL COMPORTAMIENTO DEBIDOS AL USO DE ALCOHOL	6	8	21	48	76	97	94	76	81	67	34	14	7	7
RESTO DE TRASTORNOS MENTALES Y DEL COMPORTAMIENTO	0	1	1	1	3	9	17	20	27	57	126	157	224	4
MENINGITIS	4	8	10	9	9	13	10	16	24	18	12	11	1	0
OTRAS ENFERMEDADES INFLAMATORIAS DEL SISTEMA NERVIOSO CENTRAL	5	4	4	4	7	10	11	9	6	6	0	3	4	0
ENFERMEDAD DE ALZHEIMER	0	0	1	0	1	2	4	14	37	64	101	98	93	0
RESTO DE ENFERMEDADES DEL SISTEMA NERVIOSO	30	27	24	46	53	55	65	89	94	151	174	145	118	1
ENFERMEDADES DEL OJO Y SUS ANEXOS	0	0	0	0	0	0	0	0	0	0	0	0	0	0
ENFERMEDADES DEL OÍDO Y DE LA APÓFISIS MASTOIDES	0	0	0	0	0	0	0	0	0	0	0	0	0	0
FIEBRE REUMÁTICA AGUDA Y ENFERMEDADES CARDÍACAS REUMÁTICAS CRÓNICAS	1	4	3	4	1	5	8	11	15	19	17	13	8	0
ENFERMEDADES HIPERTENSIVAS	3	6	14	31	57	118	217	225	314	392	442	394	420	6

TABLA 23A : DEFUNCIONES SEGÚN EDAD, POR CAUSA DE MUERTE Y SEXO - TOTAL DEL PAÍS - REPÚBLICA ARGENTINA - 2003 - VARONES

CAUSA DE LA DEFUNCIÓN - LISTA BÁSICA	TOTAL	0-6 DÍAS	7-27 DÍAS	28 D - 11 M	SUBT <1 A	1	2	3	4	5 a 9	10 a 14	15 a 19	20 a 24
INFARTO AGUDO DEL MIOCARDIO	8.729	0	0	0	0	0	0	0	0	0	0	7	12
OTRAS ENFERMEDADES ISQUÉMICAS DEL CORAZÓN	3.172	0	0	0	0	0	0	0	1	1	1	3	2
ENFERMEDAD CARDIOPULMONAR Y DE LA CIRCULACIÓN PULMONAR	705	1	3	7	11	1	1	1	0	0	0	0	3
INSUFICIENCIA CARDIACA	13.494	0	0	29	29	2	4	1	0	5	12	18	21
OTRAS FORMAS DE ENFERMEDADES DEL CORAZÓN	5.768	6	5	22	33	7	5	5	3	7	5	20	10
ENFERMEDADES CEREBROVASCULARES	11.552	0	0	4	4	3	0	1	0	8	11	19	34
ENFERMEDADES DE LAS ARTERIAS, ARTERIOLAS Y VASOS CAPILARES	2.147	0	0	0	0	0	0	0	0	0	1	3	3
FLEBITIS, EMBOLIAS Y TROMBOSIS VENOSAS	65	0	0	0	0	0	0	0	0	1	0	0	0
RESTO DE ENFERMEDADES DEL SISTEMA CIRCULATORIO	319	2	0	1	3	0	0	1	0	0	0	0	0
INFLUENZA	9	0	0	1	1	0	0	0	0	0	0	0	0
NEUMONÍA	7.217	2	14	259	275	27	26	14	4	23	18	34	26
BRONQUITIS Y OTRAS ENFERMEDADES PULMONARES OBSTRUCTIVAS CRÓNICAS	3.010	0	0	6	6	0	2	0	1	1	2	1	5
ENFISEMA	251	0	0	0	0	0	0	0	0	0	0	0	0
ASMA	296	0	0	0	0	0	0	0	0	2	0	4	4
RESTO DE ENFERMEDADES DEL SISTEMA RESPIRATORIO	10.777	0	7	308	315	40	15	5	7	26	13	43	59
ÚLCERA PÉPTICA	260	0	0	0	0	0	0	0	0	1	0	1	0
HERNIA, ÍLEO PARALÍTICO Y OBSTRUCCIÓN INTESTINAL SIN HERNIA	519	2	0	7	9	0	1	1	0	1	2	1	1
ENTERITIS Y COLITIS NO INFECCIOSAS	25	0	0	0	0	0	0	0	0	0	0	0	0
ENFERMEDAD ALCOHÓLICA DEL HÍGADO	625	0	0	0	0	0	0	0	0	0	0	0	1
OTRAS ENFERMEDADES DEL HÍGADO	2.463	0	0	2	2	2	3	1	0	4	0	2	4
RESTO ENFERMEDADES DEL SISTEMA DIGESTIVO	3.097	0	0	16	16	4	0	3	1	5	3	9	8
ENFERMEDADES DE LA PIEL Y DEL TEJIDO SUBCUTÁNEO	452	0	0	1	1	0	0	0	0	1	0	1	2
ARTROPATÍAS	66	0	0	0	0	1	0	1	0	1	2	2	0
RESTO DE ENFERMEDADES DEL SISTEMA MUSCULAR Y DEL TEJIDO CONJUNTIVO	160	0	1	1	2	0	2	0	0	1	0	1	3
ENFERMEDADES RENALES Y DEL URÉTER	3.719	0	2	5	7	8	3	1	0	12	7	9	19
HIPERPLASIA DE LA PRÓSTATA	53	0	0	0	0	0	0	0	0	0	0	0	0
RESTO DE ENFERMEDADES DEL SISTEMA GENITOURINARIO	615	0	0	0	0	0	0	0	0	0	0	1	0
ABORTO	0	0	0	0	0	0	0	0	0	0	0	0	0
CAUSAS OBSTÉTRICAS DIRECTAS	0	0	0	0	0	0	0	0	0	0	0	0	0
CAUSAS POST-OBSTÉTRICAS	0	0	0	0	0	0	0	0	0	0	0	0	0
CAUSAS OBSTÉTRICAS INDIRECTAS	0	0	0	0	0	0	0	0	0	0	0	0	0
TRASTORNOS RELACIONADOS CON GESTACIÓN CORTA Y BAJO PESO AL NACER	742	599	108	35	742	0	0	0	0	0	0	0	0
TRASTORNOS RESPIRATORIOS Y CARDIOVASCULARES	1.523	1.209	225	89	1.523	0	0	0	0	0	0	0	0

TABLA 23A : DEFUNCIONES SEGÚN EDAD, POR CAUSA DE MUERTE Y SEXO - TOTAL DEL PAÍS - REPÚBLICA ARGENTINA - 2003 - VARONES

CAUSA DE LA DEFUNCIÓN - LISTA BÁSICA	25 a 29	30 a 34	35 a 39	40 a 44	45 a 49	50 a 54	55 a 59	60 a 64	65 a 69	70 a 74	75 a 79	80 a 84	85 Y MÁS	SIN ESP
INFARTO AGUDO DEL MIOCARDIO	20	31	76	177	358	600	815	990	1.178	1.317	1.331	964	843	10
OTRAS ENFERMEDADES ISQUÉMICAS DEL CORAZÓN	4	1	7	29	78	119	221	284	415	493	524	455	528	6
ENFERMEDAD CARDIOPULMONAR Y DE LA CIRCULACIÓN PULMONAR	4	9	8	13	22	24	47	55	81	93	111	123	98	0
INSUFICIENCIA CARDIACA	34	43	85	102	254	431	646	962	1.316	1.925	2.222	2.330	3.027	25
OTRAS FORMAS DE ENFERMEDADES DEL CORAZÓN	21	37	47	94	157	272	370	488	608	854	936	816	961	12
ENFERMEDADES CEREBROVASCULARES	41	57	131	235	433	718	890	1.053	1.322	1.674	1.858	1.584	1.453	23
ENFERMEDADES DE LAS ARTERIAS, ARTERIOLAS Y VASOS CAPILARES	5	1	7	15	33	56	87	162	229	360	381	348	455	1
FLEBITIS, EMBOLIAS Y TROMBOSIS VENOSAS	0	1	1	0	0	3	3	5	4	13	11	12	11	0
RESTO DE ENFERMEDADES DEL SISTEMA CIRCULATORIO	0	7	1	7	17	20	18	24	33	40	53	42	53	0
INFLUENZA	0	0	0	0	0	2	0	1	0	0	0	3	2	0
NEUMONÍA	38	45	59	59	107	166	243	356	524	792	1.185	1.282	1.902	12
BRONQUITIS Y OTRAS ENFERMEDADES PULMONARES OBSTRUCTIVAS CRÓNICAS	3	2	4	6	41	95	139	261	398	558	579	474	423	9
ENFISEMA	0	0	0	1	4	8	19	26	45	44	39	35	29	1
ASMA	6	6	8	7	10	23	22	34	32	38	49	28	22	1
RESTO DE ENFERMEDADES DEL SISTEMA RESPIRATORIO	61	94	112	146	216	311	517	646	1.003	1.511	1.718	1.758	2.130	31
ÚLCERA PÉPTICA	0	1	1	4	9	12	21	13	36	41	42	39	38	1
HERNIA, ÍLEO PARALÍTICO Y OBSTRUCCIÓN INTESTINAL SIN HERNIA	0	2	4	7	8	11	26	32	46	68	86	78	133	2
ENTERITIS Y COLITIS NO INFECCIOSAS	0	0	1	1	0	1	4	3	1	6	3	2	3	0
ENFERMEDAD ALCOHÓLICA DEL HÍGADO	3	15	21	54	57	92	104	92	76	55	30	11	11	3
OTRAS ENFERMEDADES DEL HÍGADO	12	25	49	107	177	293	337	376	325	286	243	148	61	6
RESTO ENFERMEDADES DEL SISTEMA DIGESTIVO	17	25	31	72	125	166	223	276	322	457	472	426	430	6
ENFERMEDADES DE LA PIEL Y DEL TEJIDO SUBCUTÁNEO	0	3	0	2	9	12	19	22	42	48	96	96	98	0
ARTROPATÍAS	0	0	1	1	1	2	8	7	8	6	4	11	9	1
RESTO DE ENFERMEDADES DEL SISTEMA MUSCULAR Y DEL TEJIDO CONJUNTIVO	1	3	6	6	11	9	19	12	19	11	13	17	24	0
ENFERMEDADES RENALES Y DEL URÉTER	16	25	31	46	70	123	220	280	366	542	603	607	716	8
HIPERPLASIA DE LA PRÓSTATA	0	0	0	0	0	2	0	5	3	5	16	8	14	0
RESTO DE ENFERMEDADES DEL SISTEMA GENITOURINARIO	1	1	6	3	5	8	13	23	53	84	112	133	170	2
ABORTO	0	0	0	0	0	0	0	0	0	0	0	0	0	0
CAUSAS OBSTÉTRICAS DIRECTAS	0	0	0	0	0	0	0	0	0	0	0	0	0	0
CAUSAS POST-OBSTÉTRICAS	0	0	0	0	0	0	0	0	0	0	0	0	0	0
CAUSAS OBSTÉTRICAS INDIRECTAS	0	0	0	0	0	0	0	0	0	0	0	0	0	0
TRASTORNOS RELACIONADOS CON GESTACIÓN CORTA Y BAJO PESO AL NACER	0	0	0	0	0	0	0	0	0	0	0	0	0	0
TRASTORNOS RESPIRATORIOS Y CARDIOVASCULARES	0	0	0	0	0	0	0	0	0	0	0	0	0	0

TABLA 23A : DEFUNCIONES SEGÚN EDAD, POR CAUSA DE MUERTE Y SEXO - TOTAL DEL PAÍS - REPÚBLICA ARGENTINA - 2003 - VARONES

CAUSA DE LA DEFUNCIÓN - LISTA BÁSICA	TOTAL	0-6 DÍAS	7-27 DÍAS	28 D - 11 M	SUBT <1 A	1	2	3	4	5 a 9	10 a 14	15 a 19	20 a 24
RESTO CIERTAS AFECCIONES ORIGINADAS EN EL PERÍODO PERINATAL	1.045	580	402	63	1.045	0	0	0	0	0	0	0	0
HIDROCEFALIA CONGÉNITA Y ESPINA BÍFIDA	83	14	7	28	49	6	3	1	4	6	7	3	1
MALFORMACIONES CONGÉNITAS DEL SISTEMA CIRCULATORIO	531	113	106	214	433	15	12	6	3	9	7	7	6
RESTO MALFORMACIONES CONGÉNITAS, DEFORMACIONES Y ANOMALÍAS CROMOSÓMICAS	846	494	105	161	760	21	7	3	3	6	7	6	4
SÍNDROME DE LA MUERTE SÚBITA INFANTIL	206	8	14	181	203	2	1	0	0	0	0	0	0
OTROS SÍNTOMAS, SIGNOS Y HALLAZGOS ANORMALES CLÍNICOS Y DE LABORATORIO, NO CLASIFICADOS EN OTRA PARTE	11.800	13	3	143	159	30	17	9	12	32	31	56	88
ACCIDENTES DE TRANSPORTE	2.851	1	0	9	10	9	4	18	16	56	65	187	314
AHOGAMIENTO ACCIDENTAL	584	0	1	7	8	36	32	19	6	27	33	78	50
CAÍDAS ACCIDENTALES	239	0	0	4	4	1	2	0	1	5	4	5	15
ACCIDENTES POR EXPLOSIONES, EXPOSICIÓN A CORRIENTE ELÉCTRICA, HUMO, FUEGO Y LLAMAS	611	0	1	7	8	9	12	9	7	26	32	40	53
ENVENENAMIENTO ACCIDENTAL	104	2	0	3	5	3	2	1	1	5	2	7	8
OTROS ACCIDENTES	2.901	4	13	150	167	24	18	20	10	51	42	155	225
SUICIDIO	2.620	0	0	0	0	0	0	0	0	1	36	268	371
AGRESIONES	2.423	2	0	5	7	0	1	7	3	11	28	315	451
EVENTOS DE INTENCIÓN NO DETERMINADA	1.465	1	0	5	6	8	8	3	2	7	19	184	214
INTERVENCIÓN LEGAL Y OPERACIONES DE GUERRA	12	0	0	0	0	0	0	0	0	0	0	2	3
COMPLICACIONES DE LA ATENCIÓN MÉDICA Y QUIRÚRGICA	337	0	0	1	1	0	0	0	2	0	2	0	1
SECUELAS DE CAUSAS EXTERNAS	9	0	0	0	0	0	0	0	0	0	0	1	0

TABLA 23A : DEFUNCIONES SEGÚN EDAD, POR CAUSA DE MUERTE Y SEXO - TOTAL DEL PAÍS - REPÚBLICA ARGENTINA - 2003 - VARONES

CAUSA DE LA DEFUNCIÓN - LISTA BÁSICA	25 a 29	30 a 34	35 a 39	40 a 44	45 a 49	50 a 54	55 a 59	60 a 64	65 a 69	70 a 74	75 a 79	80 a 84	85 Y MÁS	SIN ESP
RESTO CIERTAS AFECCIONES ORIGINADAS EN EL PERÍODO PERINATAL	0	0	0	0	0	0	0	0	0	0	0	0	0	0
HIDROCEFALIA CONGÉNITA Y ESPINA BÍFIDA	2	0	1	0	0	0	0	0	0	0	0	0	0	0
MALFORMACIONES CONGÉNITAS DEL SISTEMA CIRCULATORIO	6	2	4	2	5	0	3	3	1	4	1	0	2	0
RESTO MALFORMACIONES CONGÉNITAS, DEFORMACIONES Y ANOMALÍAS CROMOSÓMICAS	1	3	1	2	3	2	3	3	3	2	1	4	1	0
SÍNDROME DE LA MUERTE SÚBITA INFANTIL	0	0	0	0	0	0	0	0	0	0	0	0	0	0
OTROS SÍNTOMAS, SIGNOS Y HALLAZGOS ANORMALES CLÍNICOS Y DE LABORATORIO, NO CLASIFICADOS EN OTRA PARTE	88	121	166	229	416	635	750	1.009	1.140	1.565	1.705	1.500	1.965	77
ACCIDENTES DE TRANSPORTE	302	244	210	199	217	217	184	158	135	128	92	49	22	15
AHOGAMIENTO ACCIDENTAL	46	36	25	35	26	30	22	23	19	13	10	3	4	3
CAÍDAS ACCIDENTALES	11	11	15	12	25	14	19	17	9	11	12	20	23	3
ACCIDENTES POR EXPLOSIONES, EXPOSICIÓN A CORRIENTE ELÉCTRICA, HUMO, FUEGO Y LLAMAS	66	51	30	45	32	41	28	22	33	26	11	12	14	4
ENVENENAMIENTO ACCIDENTAL	4	7	5	5	6	6	10	4	5	7	2	4	3	2
OTROS ACCIDENTES	231	164	149	174	183	181	175	166	149	151	155	145	153	13
SUICIDIO	269	188	154	159	150	163	162	149	139	128	114	100	58	11
AGRESIONES	324	258	158	170	152	141	118	76	59	46	40	21	21	16
EVENTOS DE INTENCIÓN NO DETERMINADA	173	115	100	78	90	94	74	67	63	53	45	32	19	11
INTERVENCIÓN LEGAL Y OPERACIONES DE GUERRA	3	2	0	1	0	0	1	0	0	0	0	0	0	0
COMPLICACIONES DE LA ATENCIÓN MÉDICA Y QUIRÚRGICA	2	4	4	4	12	17	15	40	41	61	54	41	36	0
SECUELAS DE CAUSAS EXTERNAS	0	0	0	0	0	1	3	0	2	1	0	0	0	1

TABLA 23B : DEFUNCIONES SEGÚN EDAD, POR CAUSA DE MUERTE Y SEXO - TOTAL DEL PAÍS - REPÚBLICA ARGENTINA - 2003 - MUJERES

CAUSA DE LA DEFUNCIÓN - LISTA BÁSICA	TOTAL	0-6 DÍAS	7-27 DÍAS	28 D - 11 M	SUBT <1 A	1	2	3	4	5 a 9	10 a 14	15 a 19	20 a 24
TOTAL GENERAL	139.890	2.326	873	1.896	5.095	368	205	149	108	356	398	706	818
CÓLERA	0	0	0	0	0	0	0	0	0	0	0	0	0
DIARREA Y GASTROENTERITIS DE PRESUNTO ORIGEN INFECCIOSO	233	2	6	42	50	16	3	6	1	3	3	0	0
OTRAS ENFERMEDADES INFECCIOSAS INTESTINALES E INTOXICACIONES ALIMENTARIAS	28	0	5	11	16	0	0	0	1	0	0	0	0
TUBERCULOSIS RESPIRATORIA	201	0	0	0	0	2	2	0	0	1	1	2	9
TUBERCULOSIS, OTRAS FORMAS	29	0	0	0	0	0	0	2	0	0	0	0	0
INFECCIÓN MENINGOCÓCICA	18	0	0	8	8	0	0	0	1	2	0	1	1
SEPTICEMIAS	4.990	0	0	111	111	28	8	6	8	7	10	13	31
ENFERMEDADES ESTREPTOCÓCICAS	8	0	0	0	0	0	0	0	0	0	0	0	0
TÉTANOS NEONATAL	0	0	0	0	0	0	0	0	0	0	0	0	0
TÉTANOS OBSTÉTRICO	0	0	0	0	0	0	0	0	0	0	0	0	0
TÉTANOS	7	0	0	0	0	0	0	0	0	0	0	0	0
DIFTERIA	0	0	0	0	0	0	0	0	0	0	0	0	0
TOS FERINA	9	0	0	9	9	0	0	0	0	0	0	0	0
OTRAS ENFERMEDADES BACTERIANAS	31	0	1	0	1	0	0	0	0	0	0	0	0
INFECCIÓN CON MODO DE TRANSMISIÓN PREDOMINANTEMENTE SEXUAL	10	6	1	2	9	0	0	0	0	0	0	0	0
POLIOMIELITIS AGUDA	0	0	0	0	0	0	0	0	0	0	0	0	0
INFECCIÓN DEL SISTEMA NERVIOSO CENTRAL POR VIRUS LENTO	1	0	0	0	0	0	0	0	0	0	0	0	0
SARAMPIÓN	0	0	0	0	0	0	0	0	0	0	0	0	0
HEPATITIS VIRAL	74	0	0	0	0	0	1	0	0	3	1	0	2
ENFERMEDAD POR VIRUS DE INMUNODEFICIENCIA HUMANA	416	1	0	4	5	3	0	2	0	1	4	3	24
FIEBRES VIRALES TRANSMITIDAS POR ARTRÓPODOS	0	0	0	0	0	0	0	0	0	0	0	0	0
OTRAS ENFERMEDADES VIRALES	31	0	0	2	2	4	2	1	0	0	0	0	3
MALARIA	0	0	0	0	0	0	0	0	0	0	0	0	0
ENFERMEDAD DE CHAGAS	229	0	1	0	1	0	0	0	0	0	0	0	1
OTRAS ENFERMEDADES INFECCIOSAS Y PARASITARIAS	51	0	0	5	5	0	0	0	0	0	1	0	0
TUMOR MALIGNO DEL LABIO, DE LA CAVIDAD BUCAL Y DE LA FARINGE	236	0	0	0	0	0	0	0	0	1	0	1	0
TUMOR MALIGNO DEL ESÓFAGO	566	0	0	1	1	0	0	0	0	0	0	1	0
TUMOR MALIGNO DEL ESTÓMAGO	999	0	0	0	0	0	0	0	1	0	0	1	1
TUMOR MALIGNO DEL COLON	2.487	0	0	0	0	0	0	1	0	0	0	1	2
TUMOR MALIGNO DEL LA UNIÓN RECTOSIGMOIDEA, RECTO, ANO Y CONDUCTO ANAL	401	0	0	0	0	0	0	0	0	0	0	0	0
TUMOR MALIGNO DEL HÍGADO Y DE LAS VÍAS BILIARES INTRAHEPÁTICAS	740	0	0	1	1	0	0	0	0	1	0	2	0
TUMOR MALIGNO DEL PÁNCREAS	1.664	0	0	0	0	0	0	0	0	0	0	0	2
TUMOR MALIGNO DE LA LARINGE	98	0	0	0	0	0	0	0	0	0	0	0	0

TABLA 23B : DEFUNCIONES SEGÚN EDAD, POR CAUSA DE MUERTE Y SEXO - TOTAL DEL PAÍS - REPÚBLICA ARGENTINA - 2003 - MUJERES

CAUSA DE LA DEFUNCIÓN - LISTA BÁSICA	25 a 29	30 a 34	35 a 39	40 a 44	45 a 49	50 a 54	55 a 59	60 a 64	65 a 69	70 a 74	75 a 79	80 a 84	85 Y MÁS	SIN ESP
TOTAL GENERAL	901	1.129	1.388	2.062	3.040	4.440	5.669	6.856	9.426	13.953	18.995	22.298	41.319	211
CÓLERA	0	0	0	0	0	0	0	0	0	0	0	0	0	0
DIARREA Y GASTROENTERITIS DE PRESUNTO ORIGEN INFECCIOSO	0	1	3	4	0	4	7	8	9	15	19	25	56	0
OTRAS ENFERMEDADES INFECCIOSAS INTESTINALES E INTOXICACIONES ALIMENTARIAS	0	0	0	0	0	0	1	0	0	1	2	2	4	1
TUBERCULOSIS RESPIRATORIA	7	8	4	9	4	17	14	17	19	25	23	17	20	0
TUBERCULOSIS, OTRAS FORMAS	0	2	1	3	0	2	2	2	3	3	3	2	4	0
INFECCIÓN MENINGOCÓCICA	0	2	0	0	1	0	0	0	0	2	0	0	0	0
SEPTICEMIAS	33	27	41	54	82	128	175	243	357	559	769	862	1.432	6
ENFERMEDADES ESTREPTOCÓCICAS	0	0	0	0	0	0	0	0	0	0	1	0	7	0
TÉTANOS NEONATAL	0	0	0	0	0	0	0	0	0	0	0	0	0	0
TÉTANOS OBSTÉTRICO	0	0	0	0	0	0	0	0	0	0	0	0	0	0
TÉTANOS	0	0	1	0	0	0	0	0	3	0	2	0	1	0
DIFTERIA	0	0	0	0	0	0	0	0	0	0	0	0	0	0
TOS FERINA	0	0	0	0	0	0	0	0	0	0	0	0	0	0
OTRAS ENFERMEDADES BACTERIANAS	0	0	0	0	2	3	3	2	2	3	5	2	8	0
INFECCIÓN CON MODO DE TRANSMISIÓN PREDOMINANTEMENTE SEXUAL	0	0	1	0	0	0	0	0	0	0	0	0	0	0
POLIOMIELITIS AGUDA	0	0	0	0	0	0	0	0	0	0	0	0	0	0
INFECCIÓN DEL SISTEMA NERVIOSO CENTRAL POR VIRUS LENTO	0	0	0	0	0	1	0	0	0	0	0	0	0	0
SARAMPIÓN	0	0	0	0	0	0	0	0	0	0	0	0	0	0
HEPATITIS VIRAL	0	3	6	1	0	2	4	9	11	11	16	3	1	0
ENFERMEDAD POR VIRUS DE INMUNODEFICIENCIA HUMANA	68	108	88	35	30	20	10	4	5	4	1	0	1	0
FIEBRES VIRALES TRANSMITIDAS POR ARTRÓPODOS	0	0	0	0	0	0	0	0	0	0	0	0	0	0
OTRAS ENFERMEDADES VIRALES	2	1	2	1	2	0	0	4	0	4	1	0	2	0
MALARIA	0	0	0	0	0	0	0	0	0	0	0	0	0	0
ENFERMEDAD DE CHAGAS	0	1	4	4	10	20	21	27	28	30	23	30	28	1
OTRAS ENFERMEDADES INFECCIOSAS Y PARASITARIAS	2	3	2	1	3	1	2	2	3	5	2	9	10	0
TUMOR MALIGNO DEL LABIO, DE LA CAVIDAD BUCAL Y DE LA FARINGE	0	1	1	6	11	14	24	17	20	27	45	30	37	1
TUMOR MALIGNO DEL ESÓFAGO	0	0	1	5	16	20	32	45	62	79	102	81	120	1
TUMOR MALIGNO DEL ESTÓMAGO	5	9	13	25	33	55	52	73	109	150	157	145	169	1
TUMOR MALIGNO DEL COLON	5	10	29	32	80	132	139	175	215	388	401	441	434	2
TUMOR MALIGNO DEL LA UNIÓN RECTOSIGMOIDEA, RECTO, ANO Y CONDUCTO ANAL	0	2	4	9	10	19	40	37	31	47	73	60	68	1
TUMOR MALIGNO DEL HÍGADO Y DE LAS VÍAS BILIARES INTRAHEPÁTICAS	3	2	2	20	22	35	60	69	107	112	123	96	85	0
TUMOR MALIGNO DEL PÁNCREAS	1	1	8	14	46	77	119	129	207	278	294	263	222	3
TUMOR MALIGNO DE LA LARINGE	0	1	0	2	5	6	11	6	25	12	9	9	11	1

TABLA 23B : DEFUNCIONES SEGÚN EDAD, POR CAUSA DE MUERTE Y SEXO - TOTAL DEL PAÍS - REPÚBLICA ARGENTINA - 2003 - MUJERES

CAUSA DE LA DEFUNCIÓN - LISTA BÁSICA	TOTAL	0-6 DÍAS	7-27 DÍAS	28 D - 11 M	SUBT <1 A	1	2	3	4	5 a 9	10 a 14	15 a 19	20 a 24
TUMOR MALIGNO DE LA TRÁQUEA, DE LOS BRONQUIOS Y DEL PULMÓN	1.918	0	0	1	1	0	0	0	0	2	0	0	2
MELANOMA MALIGNO DE LA PIEL	197	0	0	0	0	0	1	0	0	0	0	1	2
TUMOR MALIGNO DE LA MAMA	5.459	0	0	0	0	0	0	0	0	0	1	0	4
TUMOR MALIGNO DEL CUELLO DEL ÚTERO	1.012	0	0	0	0	0	0	0	0	0	0	1	2
TUMOR MALIGNO DEL CUERPO DEL ÚTERO	379	0	0	0	0	0	0	0	0	0	0	0	1
TUMOR MALIGNO DEL ÚTERO, PARTE NO ESPECIFICADA	1.006	0	0	0	0	0	0	0	0	0	0	0	4
TUMOR MALIGNO DEL OVARIO	1.044	0	0	0	0	0	0	0	0	0	0	1	2
TUMOR MALIGNO DE LA PRÓSTATA	0	0	0	0	0	0	0	0	0	0	0	0	0
TUMOR MALIGNO DEL RIÑÓN Y PELVIS RENAL	428	0	0	0	0	0	0	1	0	2	0	1	1
TUMOR MALIGNO DE LA VEJIGA URINARIA	307	0	0	0	0	0	0	0	0	0	0	0	0
TUMOR MALIGNO DEL ENCÉFALO Y SISTEMA NERVIOSO CENTRAL	436	0	0	7	7	0	0	3	1	7	8	4	6
ENFERMEDAD DE HODGKIN	93	0	0	1	1	0	0	0	0	0	1	2	4
LEUCEMIA	751	0	0	4	4	2	4	9	3	18	22	24	27
OTROS TUMORES MALIGNOS DEL TEJIDO LINFÁTICO, ÓRGANOS HEMATOPOYÉTICOS Y TEJIDOS AFINES	979	0	0	0	0	0	0	0	0	3	1	6	5
RESTO DE TUMORES MALIGNOS	4.210	0	0	3	3	1	0	4	2	12	9	17	18
TUMOR BENIGNO DEL ENCÉFALO Y DE OTRAS PARTES DEL SISTEMA NERVIOSO CENTRAL	5	0	0	0	0	0	0	0	0	0	0	0	0
RESTO DE TUMORES (IN SITU, BENIGNOS, DE COMPORTAMIENTO INCIERTO O DESCONOCIDO)	1.131	1	1	3	5	2	2	1	2	6	6	8	9
ANEMIAS	513	1	0	3	4	7	3	1	2	3	2	6	1
RESTO ENF DE LA SANGRE Y ORG HEMATOPOYÉTICOS Y CIERTOS TRASTORNOS MECANISMO DE INMUNIDAD	145	0	0	10	10	1	0	0	0	2	2	1	4
DIABETES MELLITUS	4.333	0	0	0	0	0	0	1	1	2	3	5	6
DESNUTRICIÓN	876	0	2	49	51	30	14	10	2	14	3	5	0
RESTO DE ENFERMEDADES ENDOCRINAS, NUTRICIONALES Y METABÓLICAS	1.332	1	0	20	21	2	3	6	2	8	4	1	6
TRASTORNOS MENTALES Y DEL COMPORTAMIENTO DEBIDOS AL USO DE ALCOHOL	60	0	0	0	0	0	0	0	0	0	0	0	1
RESTO DE TRASTORNOS MENTALES Y DEL COMPORTAMIENTO	1.335	0	0	0	0	0	0	0	0	0	0	2	2
MENINGITIS	173	2	8	20	30	6	3	2	0	3	6	5	3
OTRAS ENFERMEDADES INFLAMATORIAS DEL SISTEMA NERVIOSO CENTRAL	95	0	0	6	6	0	0	2	2	2	6	1	2
ENFERMEDAD DE ALZHEIMER	736	0	0	0	0	0	0	0	0	0	0	0	0
RESTO DE ENFERMEDADES DEL SISTEMA NERVIOSO	1.173	1	2	30	33	16	22	6	9	31	33	46	24
ENFERMEDADES DEL OJO Y SUS ANEXOS	0	0	0	0	0	0	0	0	0	0	0	0	0
ENFERMEDADES DEL OÍDO Y DE LA APÓFISIS MASTOIDES	2	0	0	0	0	0	0	0	0	1	0	0	0
FIEBRE REUMÁTICA AGUDA Y ENFERMEDADES CARDÍACAS REUMÁTICAS CRÓNICAS	139	0	0	0	0	0	0	0	0	1	1	1	0
ENFERMEDADES HIPERTENSIVAS	3.028	0	0	0	0	0	0	0	1	0	2	0	1

TABLA 23B : DEFUNCIONES SEGÚN EDAD, POR CAUSA DE MUERTE Y SEXO - TOTAL DEL PAÍS - REPÚBLICA ARGENTINA - 2003 - MUJERES

CAUSA DE LA DEFUNCIÓN - LISTA BÁSICA	25 a 29	30 a 34	35 a 39	40 a 44	45 a 49	50 a 54	55 a 59	60 a 64	65 a 69	70 a 74	75 a 79	80 a 84	85 Y MÁS	SIN ESP
TUMOR MALIGNO DE LA TRÁQUEA, DE LOS BRONQUIOS Y DEL PULMÓN	5	16	21	51	128	183	194	198	245	246	265	199	161	1
MELANOMA MALIGNO DE LA PIEL	4	3	7	7	15	15	8	16	16	15	33	19	34	1
TUMOR MALIGNO DE LA MAMA	12	47	90	201	333	535	539	553	595	647	705	542	648	7
TUMOR MALIGNO DEL CUELLO DEL ÚTERO	23	58	73	135	153	113	106	87	84	59	54	38	21	5
TUMOR MALIGNO DEL CUERPO DEL ÚTERO	1	3	5	5	7	13	26	39	54	70	48	56	51	0
TUMOR MALIGNO DEL ÚTERO, PARTE NO ESPECIFICADA	10	18	33	57	74	98	98	91	96	113	109	100	104	1
TUMOR MALIGNO DEL OVARIO	5	12	13	31	71	89	120	125	131	144	138	88	74	0
TUMOR MALIGNO DE LA PRÓSTATA	0	0	0	0	0	0	0	0	0	0	0	0	0	0
TUMOR MALIGNO DEL RIÑÓN Y PELVIS RENAL	2	2	2	4	18	25	36	57	43	74	58	51	50	1
TUMOR MALIGNO DE LA VEJIGA URINARIA	1	0	0	4	6	9	12	17	36	44	46	54	78	0
TUMOR MALIGNO DEL ENCÉFALO Y SISTEMA NERVIOSO CENTRAL	4	11	10	21	23	31	42	34	48	63	52	34	26	1
ENFERMEDAD DE HODGKIN	4	4	2	2	5	4	8	4	14	7	14	10	7	0
LEUCEMIA	14	19	17	25	28	34	49	36	58	84	101	80	93	0
OTROS TUMORES MALIGNOS DEL TEJIDO LINFÁTICO, ÓRGANOS HEMATOPOYÉTICOS Y TEJIDOS AFINES	12	11	18	20	35	48	86	88	120	148	144	139	94	1
RESTO DE TUMORES MALIGNOS	19	27	57	81	155	239	293	365	450	552	658	589	652	7
TUMOR BENIGNO DEL ENCÉFALO Y DE OTRAS PARTES DEL SISTEMA NERVIOSO CENTRAL	1	0	0	1	0	0	2	0	0	0	1	0	0	0
RESTO DE TUMORES (IN SITU, BENIGNOS, DE COMPORTAMIENTO INCIERTO O DESCONOCIDO)	14	13	17	23	43	65	73	87	109	139	165	152	190	0
ANEMIAS	6	3	4	7	7	17	18	13	22	49	65	99	174	0
RESTO ENF DE LA SANGRE Y ORG HEMATOPOYÉTICOS Y CIERTOS TRASTORNOS MECANISMO DE INMUNIDAD	5	8	6	6	4	9	8	10	11	13	17	13	15	0
DIABETES MELLITUS	12	12	20	30	54	131	206	336	547	748	783	709	722	5
DESNUTRICIÓN	4	4	2	12	7	12	20	15	26	57	105	154	326	3
RESTO DE ENFERMEDADES ENDOCRINAS, NUTRICIONALES Y METABÓLICAS	10	11	6	16	10	19	26	35	55	95	169	233	592	2
TRASTORNOS MENTALES Y DEL COMPORTAMIENTO DEBIDOS AL USO DE ALCOHOL	0	3	6	4	6	7	5	2	6	9	3	5	2	1
RESTO DE TRASTORNOS MENTALES Y DEL COMPORTAMIENTO	1	0	3	4	4	5	5	20	18	73	144	295	758	1
MENINGITIS	4	8	6	5	3	7	8	13	12	16	13	11	9	0
OTRAS ENFERMEDADES INFLAMATORIAS DEL SISTEMA NERVIOSO CENTRAL	8	5	3	3	7	8	1	8	7	8	6	5	5	0
ENFERMEDAD DE ALZHEIMER	0	0	0	0	1	0	5	13	20	76	150	197	274	0
RESTO DE ENFERMEDADES DEL SISTEMA NERVIOSO	28	28	25	26	34	44	51	52	75	116	146	125	203	0
ENFERMEDADES DEL OJO Y SUS ANEXOS	0	0	0	0	0	0	0	0	0	0	0	0	0	0
ENFERMEDADES DEL OÍDO Y DE LA APÓFISIS MASTOIDES	0	0	0	0	0	0	0	0	0	1	0	0	0	0
FIEBRE REUMÁTICA AGUDA Y ENFERMEDADES CARDÍACAS REUMÁTICAS CRÓNICAS	2	1	2	5	11	9	4	9	13	19	24	15	22	0
ENFERMEDADES HIPERTENSIVAS	1	4	7	16	32	55	88	117	188	276	494	590	1.152	4

TABLA 23B : DEFUNCIONES SEGÚN EDAD, POR CAUSA DE MUERTE Y SEXO - TOTAL DEL PAÍS - REPÚBLICA ARGENTINA - 2003 - MUJERES

CAUSA DE LA DEFUNCIÓN - LISTA BÁSICA	TOTAL	0-6 DÍAS	7-27 DÍAS	28 D - 11 M	SUBT <1 A	1	2	3	4	5 a 9	10 a 14	15 a 19	20 a 24
INFARTO AGUDO DEL MIOCARDIO	5.536	0	0	0	0	0	0	0	0	0	1	3	1
OTRAS ENFERMEDADES ISQUÉMICAS DEL CORAZÓN	2.373	0	0	1	1	1	0	0	0	0	0	5	0
ENFERMEDAD CARDIOPULMONAR Y DE LA CIRCULACIÓN PULMONAR	938	2	2	4	8	0	0	0	0	0	3	0	7
INSUFICIENCIA CARDIACA	15.475	0	0	28	28	4	7	1	3	7	11	10	19
OTRAS FORMAS DE ENFERMEDADES DEL CORAZÓN	5.027	4	4	29	37	11	3	6	2	6	8	10	14
ENFERMEDADES CEREBROVASCULARES	11.529	0	0	10	10	1	1	1	1	1	12	16	28
ENFERMEDADES DE LAS ARTERIAS, ARTERIOLAS Y VASOS CAPILARES	1.910	0	0	0	0	0	0	0	0	0	1	1	2
FLEBITIS, EMBOLIAS Y TROMBOSIS VENOSAS	83	0	0	0	0	0	0	0	0	0	0	0	0
RESTO DE ENFERMEDADES DEL SISTEMA CIRCULATORIO	298	2	0	4	6	0	0	0	0	0	0	0	1
INFLUENZA	10	0	0	3	3	0	0	0	0	0	0	0	0
NEUMONÍA	7.132	2	17	204	223	46	20	12	4	16	8	12	23
BRONQUITIS Y OTRAS ENFERMEDADES PULMONARES OBSTRUCTIVAS CRÓNICAS	1.222	0	0	5	5	2	2	0	0	1	1	1	0
ENFISEMA	78	0	0	0	0	0	0	0	0	0	0	0	0
ASMA	477	0	0	0	0	1	0	1	0	2	2	0	4
RESTO DE ENFERMEDADES DEL SISTEMA RESPIRATORIO	10.908	1	7	271	279	22	14	7	8	16	12	31	33
ÚLCERA PÉPTICA	137	0	0	0	0	0	0	0	0	0	0	0	1
HERNIA, ÍLEO PARALÍTICO Y OBSTRUCCIÓN INTESTINAL SIN HERNIA	756	0	0	2	2	0	1	0	1	1	2	0	0
ENTERITIS Y COLITIS NO INFECCIOSAS	41	0	0	0	0	0	0	0	0	0	0	0	2
ENFERMEDAD ALCOHÓLICA DEL HÍGADO	95	0	0	0	0	0	0	0	0	0	0	0	0
OTRAS ENFERMEDADES DEL HÍGADO	1.125	0	0	9	9	0	1	1	0	4	3	9	6
RESTO ENFERMEDADES DEL SISTEMA DIGESTIVO	2.624	0	1	7	8	3	2	3	2	4	5	13	8
ENFERMEDADES DE LA PIEL Y DEL TEJIDO SUBCUTÁNEO	801	0	0	1	1	1	0	1	0	0	1	2	3
ARTROPATÍAS	201	0	0	0	0	0	0	0	0	1	0	0	0
RESTO DE ENFERMEDADES DEL SISTEMA MUSCULAR Y DEL TEJIDO CONJUNTIVO	335	0	0	0	0	0	0	0	0	2	5	11	12
ENFERMEDADES RENALES Y DEL URÉTER	3.246	0	0	9	9	4	1	3	2	7	3	6	16
HIPERPLASIA DE LA PRÓSTATA	0	0	0	0	0	0	0	0	0	0	0	0	0
RESTO DE ENFERMEDADES DEL SISTEMA GENITOURINARIO	740	0	0	0	0	0	0	1	0	1	0	0	1
ABORTO	83	0	0	0	0	0	0	0	0	0	0	7	16
CAUSAS OBSTÉTRICAS DIRECTAS	187	0	0	0	0	0	0	0	0	0	1	25	26
CAUSAS POST-OBSTÉTRICAS	18	0	0	0	0	0	0	0	0	0	0	1	4
CAUSAS OBSTÉTRICAS INDIRECTAS	34	0	0	0	0	0	0	0	0	0	0	2	8
TRASTORNOS RELACIONADOS CON GESTACIÓN CORTA Y BAJO PESO AL NACER	655	506	106	43	655	0	0	0	0	0	0	0	0
TRASTORNOS RESPIRATORIOS Y CARDIOVASCULARES	1.054	812	183	59	1.054	0	0	0	0	0	0	0	0

TABLA 23B : DEFUNCIONES SEGÚN EDAD, POR CAUSA DE MUERTE Y SEXO - TOTAL DEL PAÍS - REPÚBLICA ARGENTINA - 2003 - MUJERES

CAUSA DE LA DEFUNCIÓN - LISTA BÁSICA	25 a 29	30 a 34	35 a 39	40 a 44	45 a 49	50 a 54	55 a 59	60 a 64	65 a 69	70 a 74	75 a 79	80 a 84	85 Y MÁS	SIN ESP
INFARTO AGUDO DEL MIOCARDIO	8	15	17	62	78	143	224	299	477	686	954	1.008	1.550	10
OTRAS ENFERMEDADES ISQUÉMICAS DEL CORAZÓN	1	1	4	6	14	20	50	76	113	237	353	446	1.042	3
ENFERMEDAD CARDIOPULMONAR Y DE LA CIRCULACIÓN PULMONAR	2	7	8	10	13	23	41	50	80	113	166	165	242	0
INSUFICIENCIA CARDIACA	26	29	35	66	110	182	292	422	686	1.231	1.994	3.013	7.271	28
OTRAS FORMAS DE ENFERMEDADES DEL CORAZÓN	18	17	28	36	51	108	144	198	296	527	752	927	1.819	9
ENFERMEDADES CEREBROVASCULARES	34	48	92	167	313	372	497	597	833	1.252	1.759	2.070	3.412	12
ENFERMEDADES DE LAS ARTERIAS, ARTERIOLAS Y VASOS CAPILARES	2	3	9	8	11	21	29	35	67	111	206	338	1.064	2
FLEBITIS, EMBOLIAS Y TROMBOSIS VENOSAS	2	1	1	0	1	4	5	3	4	6	7	14	35	0
RESTO DE ENFERMEDADES DEL SISTEMA CIRCULATORIO	1	2	1	3	6	8	10	16	12	35	36	60	101	0
INFLUENZA	0	0	0	0	0	0	0	0	0	0	0	3	4	0
NEUMONÍA	25	28	37	45	62	102	132	176	268	481	886	1.302	3.214	10
BRONQUITIS Y OTRAS ENFERMEDADES PULMONARES OBSTRUCTIVAS CRÓNICAS	4	4	4	6	16	42	63	82	120	138	181	205	343	2
ENFISEMA	0	0	1	0	1	3	3	3	9	5	12	10	31	0
ASMA	6	5	13	12	14	34	37	29	53	58	74	67	64	1
RESTO DE ENFERMEDADES DEL SISTEMA RESPIRATORIO	44	43	58	97	132	184	263	348	533	959	1.531	2.002	4.280	12
ÚLCERA PÉPTICA	1	0	0	1	2	6	5	8	9	15	12	31	46	0
HERNIA, ÍLEO PARALÍTICO Y OBSTRUCCIÓN INTESTINAL SIN HERNIA	2	2	3	8	4	14	15	28	37	61	101	168	306	0
ENTERITIS Y COLITIS NO INFECCIOSAS	0	1	0	1	1	4	2	4	1	3	5	8	9	0
ENFERMEDAD ALCOHÓLICA DEL HÍGADO	0	0	3	5	13	17	18	11	9	3	10	3	2	1
OTRAS ENFERMEDADES DEL HÍGADO	5	8	12	40	27	75	127	118	125	173	165	111	101	5
RESTO ENFERMEDADES DEL SISTEMA DIGESTIVO	14	18	20	35	55	75	115	137	198	253	438	463	751	4
ENFERMEDADES DE LA PIEL Y DEL TEJIDO SUBCUTÁNEO	2	4	2	4	7	9	12	17	41	70	105	177	341	1
ARTROPATÍAS	0	1	2	5	7	16	16	18	25	30	24	22	33	1
RESTO DE ENFERMEDADES DEL SISTEMA MUSCULAR Y DEL TEJIDO CONJUNTIVO	10	22	14	13	21	20	12	23	20	22	31	37	60	0
ENFERMEDADES RENALES Y DEL URÉTER	13	12	30	32	63	106	139	178	242	353	489	574	962	2
HIPERPLASIA DE LA PRÓSTATA	0	0	0	0	0	0	0	0	0	0	0	0	0	0
RESTO DE ENFERMEDADES DEL SISTEMA GENITOURINARIO	2	4	3	5	7	8	12	19	31	75	108	145	318	0
ABORTO	21	23	14	2	0	0	0	0	0	0	0	0	0	0
CAUSAS OBSTÉTRICAS DIRECTAS	35	40	39	17	4	0	0	0	0	0	0	0	0	0
CAUSAS POST-OBSTÉTRICAS	4	5	2	1	1	0	0	0	0	0	0	0	0	0
CAUSAS OBSTÉTRICAS INDIRECTAS	13	4	3	4	0	0	0	0	0	0	0	0	0	0
TRASTORNOS RELACIONADOS CON GESTACIÓN CORTA Y BAJO PESO AL NACER	0	0	0	0	0	0	0	0	0	0	0	0	0	0
TRASTORNOS RESPIRATORIOS Y CARDIOVASCULARES	0	0	0	0	0	0	0	0	0	0	0	0	0	0

TABLA 23B : DEFUNCIONES SEGÚN EDAD, POR CAUSA DE MUERTE Y SEXO - TOTAL DEL PAÍS - REPÚBLICA ARGENTINA - 2003 - MUJERES

CAUSA DE LA DEFUNCIÓN - LISTA BÁSICA	TOTAL	0-6 DÍAS	7-27 DÍAS	28 D - 11 M	SUBT <1 A	1	2	3	4	5 a 9	10 a 14	15 a 19	20 a 24
RESTO CIERTAS AFECCIONES ORIGINADAS EN EL PERÍODO PERINATAL	753	402	288	63	753	0	0	0	0	0	0	0	0
HIDROCEFALIA CONGÉNITA Y ESPINA BÍFIDA	91	21	10	35	66	5	5	0	2	4	4	5	0
MALFORMACIONES CONGÉNITAS DEL SISTEMA CIRCULATORIO	531	97	110	224	431	26	6	7	3	12	7	7	3
RESTO MALFORMACIONES CONGÉNITAS, DEFORMACIONES Y ANOMALÍAS CROMOSÓMICAS	777	435	84	162	681	13	8	1	1	12	8	2	2
SÍNDROME DE LA MUERTE SÚBITA INFANTIL	144	9	12	121	142	1	1	0	0	0	0	0	0
OTROS SÍNTOMAS, SIGNOS Y HALLAZGOS ANORMALES CLÍNICOS Y DE LABORATORIO, NO CLASIFICADOS EN OTRA PARTE	10.863	9	5	103	117	26	19	9	6	26	23	36	48
ACCIDENTES DE TRANSPORTE	919	0	0	3	3	11	8	6	8	29	39	92	79
AHOGAMIENTO ACCIDENTAL	131	1	0	3	4	32	5	2	2	7	14	8	6
CAÍDAS ACCIDENTALES	129	0	0	3	3	3	1	1	0	1	2	0	1
ACCIDENTES POR EXPLOSIONES, EXPOSICIÓN A CORRIENTE ELÉCTRICA, HUMO, FUEGO Y LLAMAS	245	0	0	3	3	6	13	7	12	13	13	8	18
ENVENENAMIENTO ACCIDENTAL	72	0	2	5	7	4	1	5	0	4	1	3	3
OTROS ACCIDENTES	1.475	1	10	117	128	14	13	7	7	28	31	43	55
SUICIDIO	688	0	0	0	0	0	0	0	0	0	25	104	75
AGRESIONES	360	4	1	3	8	3	2	2	2	8	8	38	28
EVENTOS DE INTENCIÓN NO DETERMINADA	371	3	3	7	13	7	3	1	3	7	14	32	47
INTERVENCIÓN LEGAL Y OPERACIONES DE GUERRA	0	0	0	0	0	0	0	0	0	0	0	0	0
COMPLICACIONES DE LA ATENCIÓN MÉDICA Y QUIRÚRGICA	356	0	1	2	3	1	0	0	0	0	0	0	5
SECUELAS DE CAUSAS EXTERNAS	5	0	0	0	0	0	0	0	0	0	0	0	0

TABLA 23B : DEFUNCIONES SEGÚN EDAD, POR CAUSA DE MUERTE Y SEXO - TOTAL DEL PAÍS - REPÚBLICA ARGENTINA - 2003 - MUJERES

CAUSA DE LA DEFUNCIÓN - LISTA BÁSICA	25 a 29	30 a 34	35 a 39	40 a 44	45 a 49	50 a 54	55 a 59	60 a 64	65 a 69	70 a 74	75 a 79	80 a 84	85 Y MÁS	SIN ESP
RESTO CIERTAS AFECCIONES ORIGINADAS EN EL PERÍODO PERINATAL	0	0	0	0	0	0	0	0	0	0	0	0	0	0
HIDROCEFALIA CONGÉNITA Y ESPINA BÍFIDA	0	0	0	0	0	0	0	0	0	0	0	0	0	0
MALFORMACIONES CONGÉNITAS DEL SISTEMA CIRCULATORIO	1	1	3	2	6	3	3	2	1	1	2	1	3	0
RESTO MALFORMACIONES CONGÉNITAS, DEFORMACIONES Y ANOMALÍAS CROMOSÓMICAS	5	3	7	6	4	5	8	2	2	1	3	2	1	0
SÍNDROME DE LA MUERTE SÚBITA INFANTIL	0	0	0	0	0	0	0	0	0	0	0	0	0	0
OTROS SÍNTOMAS, SIGNOS Y HALLAZGOS ANORMALES CLÍNICOS Y DE LABORATORIO, NO CLASIFICADOS EN OTRA PARTE	52	71	83	120	168	238	310	441	622	1.065	1.466	1.886	4.003	28
ACCIDENTES DE TRANSPORTE	75	58	46	57	51	56	72	60	43	50	37	20	12	7
AHOGAMIENTO ACCIDENTAL	1	3	4	5	5	4	3	6	7	4	3	2	3	1
CAÍDAS ACCIDENTALES	1	2	1	2	4	2	4	4	3	9	14	20	51	0
ACCIDENTES POR EXPLOSIONES, EXPOSICIÓN A CORRIENTE ELÉCTRICA, HUMO, FUEGO Y LLAMAS	11	11	13	7	9	10	10	4	9	13	16	18	19	2
ENVENENAMIENTO ACCIDENTAL	5	4	3	5	1	4	1	0	7	3	3	4	4	0
OTROS ACCIDENTES	28	23	22	30	32	44	48	38	49	80	139	181	429	6
SUICIDIO	37	32	35	59	53	49	45	46	34	22	38	20	10	4
AGRESIONES	35	36	26	21	23	21	15	8	18	17	14	13	13	1
EVENTOS DE INTENCIÓN NO DETERMINADA	17	22	22	25	14	17	21	21	11	24	18	19	13	0
INTERVENCIÓN LEGAL Y OPERACIONES DE GUERRA	0	0	0	0	0	0	0	0	0	0	0	0	0	0
COMPLICACIONES DE LA ATENCIÓN MÉDICA Y QUIRÚRGICA	0	3	2	5	4	11	13	20	16	51	61	62	99	0
SECUELAS DE CAUSAS EXTERNAS	0	0	0	0	1	0	0	0	0	0	1	2	1	0

TABLA 24: DEFUNCIONES POR CAUSAS EXTERNAS CLASIFICADAS SEGÚN MECANISMO DE LA MUERTE E INTENCIONALIDAD POR SEXO
REPÚBLICA ARGENTINA. AÑO 2003

MECANISMO	INTENCIONALIDAD																					
	TOTAL	NO INTENCIONAL				SUICIDIO				HOMICIDIO				NO DETERMINADA				INTERVENCIÓN LEGAL				
		Total	Masc.	Fem.	Ign.	Total	Masc.	Fem.	Ign.	Total	Masc.	Fem.	Ign.	Total	Masc.	Fem.	Ign.	Total	Masc.	Fem.	Ign.	
Todas las violencias	18.953	10.299	7.296	2.975	28	3.311	2.620	688	3	2.792	2.423	360	9	1.845	1.468	371	6	12	12	0	0	
Cortes o perforaciones	749	4	4	0	0	34	21	13	0	627	555	71	1	84	77	7	0	0	0	0	0	
Ahogamiento y sumersión	893	712	579	131	2	50	30	20	0	5	4	1	0	126	104	21	1	--	--	--	--	
Caídas	473	368	239	129	0	98	53	45	0	2	2	0	0	5	3	2	0	--	--	--	--	
Fuego (llama, objeto o sustancia)	499	392	251	140	1	21	10	11	0	10	7	3		76	46	30	0	0	0	0	0	
Armas de fuego	3.752	191	159	32	0	1.037	870	167	0	1.670	1.513	152	5	842	737	102	3	12	12	0	0	
Maquinaria	29	29	25	4	0	--	--	--	--	--	--	--	--	--	--	--	--	--	--	--	--	
Medios de Transporte Terrestre	3.720	3.709	2.795	900	14	8	5	3	0	2	2	0	0	1	1	0	0	0	0	0	0	
Otros Medios de transporte	80	80	61	19	0	0	0	0	0	--	--	--	--	--	--	--	--	0	0	0	0	
Factores naturales o ambientales	91	91	72	19	0	--	--	--	--	--	--	--	--	--	--	--	--	--	--	--	--	
Esfuerzo excesivo	3	3	2	1	0	--	--	--	--	--	--	--	--	--	--	--	--	--	--	--	--	
Envenenamientos	393	176	104	72	0	108	63	44	1	8	4	4	0	101	56	44	1	0	0	0	0	
Golpes por o contra	90	36	30	6	0	2	1	1	0	51	40	11	0	1	0	1	0	0	0	0	0	
Sofocación o estrangulamiento	2.458	548	315	233	0	1.773	1.453	318	2	70	35	34	1	67	36	30	1	0	0	0	0	
Otros especificados	611	501	390	110	1	58	40	18	0	21	11	10	0	31	19	12	0	0	0	0	0	
No especificados	4.418	3.459	2.270	1.179	10	122	74	48	0	326	250	74	2	511	389	122	0	0	0	0	0	
		NO CLASIFICABLES																				
Complicaciones de la atención médica y quirúrgica	694	694	337	357	0																	

-- No corresponde

TABLA 25: DEFUNCIONES REGISTRADAS POR LOCAL DE OCURRENCIA SEGÚN DIVISIÓN POLÍTICO TERRITORIAL DE RESIDENCIA DEL FALLECIDO
REPÚBLICA ARGENTINA - AÑO 2003

DIVISIÓN POLITICO TERRI- TORIAL DE RESIDENCIA	TOTAL	ESTABLECIMIENTO DE SALUD				DOMICILIO PARTICULAR	OTRO LUGAR	SIN ESPEC.
		SUBTOTAL	PÚBLICO	NO PÚBLICO	NO ESPEC.			
REPUBLICA ARGENTINA	302.064	187.305	51.445	62.670	73.190	65.733	15.921	33.105
Ciud. Aut. de Buenos Aires	35.293	22.416	7.728	13.419	1.269	8.809	3.610	458
Buenos Aires	122.301	72.652	712	332	71.608	17.261	146	32.242
Catamarca	1.965	1.351	819	529	3	516	95	3
Córdoba	26.480	16.252	5.600	10.627	25	7.711	2.496	21
Corrientes	6.149	4.194	2.603	1.576	15	1.625	323	7
Chaco	6.356	4.310	2.255	2.043	12	1.658	378	10
Chubut	2.379	1.682	916	760	6	471	221	5
Entre Ríos	9.710	6.095	3.828	2.245	22	2.781	808	26
Formosa	2.818	1.700	1.065	626	9	944	166	8
Jujuy	3.477	2.477	1.369	1.103	5	705	292	3
La Pampa	2.386	1.445	833	599	13	668	268	5
La Rioja	1.738	1.231	721	506	4	432	75	0
Mendoza	11.905	6.756	2.741	4.006	9	3.946	1.192	11
Misiones	5.527	3.206	2.005	1.181	20	1.524	789	8
Neuquén	2.229	1.530	882	639	9	511	185	3
Río Negro	3.353	2.237	1.247	978	12	790	319	7
Salta	6.114	4.116	2.518	1.590	8	1.533	366	99
San Juan	4.530	3.012	1.536	1.474	2	1.167	348	3
San Luis	2.587	1.609	971	635	3	763	197	18
Santa Cruz	1.019	694	486	205	3	226	88	11
Santa Fe	28.652	18.103	5.416	12.645	42	8.150	2.308	91
Santiago del Estero	4.549	2.918	1.384	1.512	22	1.126	493	12
Tucumán	9.043	6.419	3.171	3.231	17	2.212	402	10
Tierra del Fuego	316	196	167	28	1	94	25	1
Otros Países	281	165	73	41	51	25	55	36
Lugar no especificado	907	539	399	140	0	85	276	7

Dado que la provincia de Buenos Aires no implementó los nuevos informes estadísticos de hechos vitales, no se dispone de la información desagregada en tipo de establecimiento para las defunciones registradas en esa jurisdicción.

TABLA 26: DEFUNCIONES REGISTRADAS POR LOCAL DE OCURRENCIA SEGÚN GRUPOS DE EDAD DE LOS FALLECIDOS
REPÚBLICA ARGENTINA - AÑO 2003

GRUPOS DE EDAD	TOTAL	ESTABLECIMIENTO DE SALUD			DOMICILIO PARTICULAR	OTRO LUGAR	SIN ESPEC.	
		SUBTOTAL	PÚBLICO	NO PÚBLICO				NO ESPEC.
TOTAL GENERAL	302.064	187.305	51.445	62.670	73.190	65.733	15.921	33.105
Menores de 1 AÑO	11.494	9.942	5.329	1.764	2.849	921	217	414
01 a 04	1.805	1.092	678	184	230	360	164	189
05 a 09	874	473	279	74	120	180	121	100
10 a 14	957	488	291	86	111	196	135	138
15 a 19	2.429	1.000	541	156	303	458	434	537
20 a 24	3.110	1.271	726	127	418	537	571	731
25 a 29	3.123	1.429	761	199	469	499	494	701
30 a 34	3.363	1.699	836	224	639	572	378	714
35 a 39	3.897	2.256	1.063	384	809	612	362	667
40 a 44	5.469	3.144	1.422	625	1.097	955	498	872
45 a 49	8.246	4.986	2.125	1.130	1.731	1.521	515	1.224
50 a 54	12.364	7.736	3.241	1.827	2.668	2.292	668	1.668
55 a 59	16.336	10.274	3.914	2.654	3.706	3.198	744	2.120
60 a 64	20.411	13.000	4.543	3.613	4.844	4.159	803	2.449
65 a 69	26.135	16.933	5.021	5.449	6.463	5.392	851	2.959
70 a 74	35.141	22.720	5.095	8.455	9.170	7.617	1.185	3.619
75 a 79	41.706	26.806	5.178	10.575	11.053	9.243	1.618	4.039
80 a 84	41.966	26.166	4.540	10.580	11.046	9.856	1.920	4.024
85 Y MÁS	62.497	35.568	5.683	14.518	15.367	17.047	3.998	5.884
IGNORADO	741	322	179	46	97	118	245	56

TABLA 27: DEFUNCIONES SEGÚN ASOCIACIÓN A ALGÚN SISTEMA DE ATENCIÓN DE LA SALUD, POR DIVISIÓN POLÍTICO TERRITORIAL DE RESIDENCIA DEL FALLECIDO - REPÚBLICA ARGENTINA - AÑO 2003

DIVISIÓN POLITICO TERRITORIAL DE RESIDENCIA	TOTAL	ASOCIADO	NO ASOCIADO	NO ESPECIFIC.
Ciud. Aut. de Buenos Aires	35.293	16.284	1.355	17.654
Catamarca	1.965	1.145	430	390
Córdoba	26.480	16.764	5.260	4.456
Corrientes	6.149	2.245	1.480	2.424
Chaco	6.356	1.716	1.799	2.841
Chubut	2.379	1.438	917	24
Entre Ríos	9.710	4.375	1.828	3.507
Formosa	2.818	1.216	1.400	202
Jujuy	3.477	1.672	1.115	690
La Pampa	2.386	1.817	539	30
La Rioja	1.738	1.243	480	15
Mendoza	11.905	8.049	3.277	579
Misiones	5.527	1.630	1.512	2.385
Neuquén	2.229	1.166	571	492
Río Negro	3.353	1.656	894	803
Salta	6.114	2.897	3.051	166
San Juan	4.530	2.791	1.235	504
San Luis	2.587	1.278	629	680
Santa Cruz	1.019	479	263	277
Santa Fe	28.652	19.062	5.370	4.220
Santiago del Estero	4.549	2.129	1.220	1.200
Tucumán	9.043	4.157	842	4.044
Tierra del Fuego	316	116	72	128
Otros Países	281	38	66	177
Lugar no especificado	907	90	185	632

NOTA: Dado que la provincia de Buenos Aires no implementó los nuevos informes estadísticos de hechos vitales, no se incluye en esta tabla.

TABLA 28 : CANTIDAD DE DEFUNCIONES DE MAYORES DE 13 AÑOS SEGÚN SITUACIÓN LABORAL Y ASOCIACIÓN A ALGÚN SISTEMA DE ATENCIÓN DE LA SALUD, POR DIVISIÓN POLÍTICO TERRITORIAL DE RESIDENCIA DEL FALLECIDO. REPÚBLICA ARGENTINA - AÑO 2003.

DIVISIÓN POLITICO TERRITORIAL DE RESIDENCIA	SITUACIÓN LABORAL Y ASOCIACIÓN A SISTEMA DE ATENCIÓN DE LA SALUD											
	Trabaja			No trabaja y busca trabajo			No trabaja			Sin especificar		
	Asociado	No asociado	Sin esp.	Asociado	No asociado	Sin esp.	Asociado	No asociado	Sin esp.	Asociado	No asociado	Sin esp.
Ciud. Aut. de Buenos Aires	1.584	320	2.368	70	130	411	13.956	643	13.557	486	130	1.073
Catamarca	94	75	34	11	29	5	902	200	181	98	42	102
Córdoba	1.117	1.024	844	232	493	290	14.476	2.776	2.305	620	438	832
Corrientes	199	243	327	13	111	94	1.877	746	1.472	83	102	310
Chaco	70	201	72	8	57	18	718	391	720	850	603	1.841
Chubut	196	116	4	8	140	0	1.137	507	15	22	75	3
Entre Ríos	276	314	314	31	76	29	3.495	855	1.992	487	284	1.029
Formosa	153	145	13	7	140	4	982	631	69	35	111	90
Jujuy	179	175	77	24	67	19	1.327	603	263	91	75	241
La Pampa	222	162	6	45	45	0	1.518	260	14	4	10	2
La Rioja	166	111	4	11	11	0	1.010	263	7	3	4	2
Mendoza	831	1.036	179	44	197	23	7.022	1.677	324	23	43	24
Misiones	120	181	118	20	83	33	882	577	605	499	365	1.368
Neuquén	90	80	42	22	56	11	832	171	142	171	185	265
Río Negro	174	199	122	5	40	16	1.306	393	442	101	138	201
Salta	251	413	7	90	280	3	2.135	1.426	14	320	540	13
San Juan	301	405	72	12	60	10	2.396	496	380	10	8	11
San Luis	160	149	109	10	49	12	992	282	349	72	54	159
Santa Cruz	94	64	54	2	5	9	355	132	155	12	19	33
Santa Fe	1.510	988	594	272	762	275	16.696	2.846	2.897	322	223	270
Santiago del Estero	275	315	212	31	55	29	1.713	641	727	56	61	135
Tucumán	371	115	234	65	66	53	3.004	253	1.491	575	79	1.917
Tierra del Fuego	16	8	12	3	5	1	51	33	19	39	19	87
Otros Países	13	16	31	0	3	1	15	24	64	3	8	61
Lugar no especificado	2	14	26	0	13	7	72	40	178	16	112	411

NOTA: Dado que la provincia de Buenos Aires no implementó los nuevos informes estadísticos de hechos vitales, no se incluye en esta tabla.

TABLA 29: DEFUNCIONES INFANTILES Y TASAS POR 1000 NACIDOS VIVOS DE MORTALIDAD INFANTIL, NEONATAL Y POSTNEONATAL, POR DIVISIÓN POLÍTICO TERRITORIAL DE RESIDENCIA DE LA MADRE. - REPÚBLICA ARGENTINA - AÑO 2003

DIVISIÓN POLÍTICO TERRITORIAL DE RESIDENCIA DE LA MADRE	NACIDOS VIVOS	DEFUNCIONES INFANTILES					TASAS MORTALIDAD INFANTIL				
		TOTAL	NEONATALES			POST- NEO- NATAL	TOTAL	NEONATAL			POST- NEO- NATAL
			SUBTOTAL	0-6 DÍAS	7-27 DÍAS			SUBTOTAL	PRECOZ	TARDÍA	
REPÚBLICA ARGENTINA	697.952	11.494	7.345	5.411	1.934	4.149	16,5	10,5	7,8	2,8	5,9
Ciud. Aut. de Buenos Aires	42.728	442	279	196	83	163	10,3	6,5	4,6	1,9	3,8
Buenos Aires	249.915	4.065	2.438	1.738	700	1.627	16,3	9,8	7,0	2,8	6,5
Partidos del Gran Bs.As.	170.357	2.970	1.770	1.268	502	1.200	17,4	10,4	7,4	2,9	7,0
Catamarca	7.869	158	118	86	32	40	20,1	15,0	10,9	4,1	5,1
Córdoba	56.008	800	526	389	137	274	14,3	9,4	6,9	2,4	4,9
Corrientes	21.289	450	337	258	79	113	21,1	15,8	12,1	3,7	5,3
Chaco	21.039	582	386	293	93	196	27,7	18,3	13,9	4,4	9,3
Chubut	8.135	123	91	64	27	32	15,1	11,2	7,9	3,3	3,9
Entre Ríos	23.679	408	280	201	79	128	17,2	11,8	8,5	3,3	5,4
Formosa	12.586	315	214	159	55	101	25,0	17,0	12,6	4,4	8,0
Juuy	12.912	248	159	123	36	89	19,2	12,3	9,5	2,8	6,9
La Pampa	5.737	73	45	40	5	28	12,7	7,8	7,0	0,9	4,9
La Rioja	6.517	113	74	50	24	39	17,3	11,4	7,7	3,7	6,0
Mendoza	28.677	319	214	156	58	105	11,1	7,5	5,4	2,0	3,7
Misiones	24.064	485	303	238	65	182	20,2	12,6	9,9	2,7	7,6
Neuquén	9.783	106	70	60	10	36	10,8	7,2	6,1	1,0	3,7
Río Negro	10.799	172	119	95	24	53	15,9	11,0	8,8	2,2	4,9
Salta	24.670	417	238	180	58	179	16,9	9,6	7,3	2,4	7,3
San Juan	14.362	282	173	119	54	109	19,6	12,0	8,3	3,8	7,6
San Luis	8.497	148	99	73	26	49	17,4	11,7	8,6	3,1	5,8
Santa Cruz	4.512	70	46	29	17	24	15,5	10,2	6,4	3,8	5,3
Santa Fe	54.175	752	471	320	151	281	13,9	8,7	5,9	2,8	5,2
Santiago del Estero	14.624	208	120	88	32	88	14,2	8,2	6,0	2,2	6,0
Tucumán	30.217	694	500	418	82	194	23,0	16,5	13,8	2,7	6,4
Tierra del Fuego	2.255	19	12	9	3	7	8,4	5,3	4,0	1,3	3,1
Otros países	179	6	3	2	1	3	-	-	-	-	-
Lugar no especificado	2.724	39	30	27	3	9	-	-	-	-	-

NOTAS: Se consideraron nacidos vivos registrados a los ocurridos en el año de registro y en el año inmediato anterior.

TABLA 30 : TASAS DE MORTALIDAD INFANTIL POR DIVISIÓN POLÍTICO TERRITORIAL DE RESIDENCIA DE LA MADRE.
REPÚBLICA ARGENTINA - AÑOS 1980 - 2003

DIVISIÓN POLÍTICO TERRITORIAL DE RESIDENCIA DE LA MADRE	A Ñ O S											
	1980	1981	1982	1983	1984	1985	1986	1987	1988	1989	1990	1991
REPÚBLICA ARGENTINA	33,2	33,6	30,5	29,7	30,4	26,2	26,9	26,6	25,8	25,7	25,6	24,7
Ciud. Aut. de Buenos Aires	18,5	17,7	16,6	17,1	17,5	15,3	17,8	15,9	17,0	15,9	16,8	15,2
Buenos Aires	28,4	33,1	28,3	26,2	29,4	23,8	24,8	25,9	24,2	23,9	24,2	24,2
Catamarca	41,9	43,9	34,3	53,2	27,8	26,5	26,6	24,6	34,6	31,8
Córdoba	24,2	24,9	24,8	24,6	27,1	22,6	24,1	23,5	24,1	21,1	22,2	22,3
Corrientes	44,6	44,7	37,3	41,4	37,7	32,5	28,4	34,5	28,6	33,7	31,7	28,5
Chaco	54,2	48,0	46,4	39,5	43,8	39,4	37,1	33,3	37,9	37,9	35,8	32,3
Chubut	34,8	36,9	34,0	33,8	29,3	26,3	21,3	23,4	23,3	22,9	20,6	19,1
Entre Ríos	35,8	31,1	31,4	29,9	29,1	25,8	23,2	23,9	24,4	23,9	24,3	23,2
Formosa	38,1	40,1	37,5	37,2	33,8	30,9	46,6	40,5	36,2	32,0	33,2	24,5
Jujuy	51,4	47,5	47,9	42,8	45,5	32,8	35,9	35,8	36,9	35,4	35,8	33,2
La Pampa	30,3	37,4	26,1	26,2	29,1	24,7	29,1	21,1	24,1	23,5	22,2	20,5
La Rioja	45,8	42,5	43,4	41,2	45,4	30,2	32,4	33,6	33,0	34,7	28,8	27,2
Mendoza	31,8	25,9	25,0	25,3	26,2	25,2	27,4	24,1	24,6	25,2	21,1	23,6
Misiones	51,9	47,9	34,9	39,5	40,1	33,6	33,9	33,5	30,0	30,0	31,8	32,1
Neuquén	31,7	29,5	27,0	24,4	27,6	23,6	24,0	23,8	21,0	21,9	16,9	15,6
Río Negro	35,7	37,6	32,5	32,2	31,3	26,3	27,8	28,3	25,0	25,5	23,1	24,1
Salta	52,1	51,4	46,2	49,2	44,6	34,0	32,5	32,6	32,6	32,3	32,3	32,9
San Juan	30,1	32,4	30,5	29,1	28,6	27,6	26,5	27,5	25,5	27,9	24,4	24,6
San Luis	37,2	36,5	33,4	36,4	34,9	32,8	34,0	32,9	33,7	33,8	29,7	28,6
Santa Cruz	34,4	32,8	27,8	24,7	27,1	22,0	20,6	24,6	27,7	21,8	20,7	19,9
Santa Fe	34,3	32,2	32,2	30,6	28,5	28,7	29,4	26,0	26,5	28,3	28,3	22,2
Santiago del Estero	35,1	31,2	24,9	29,0	30,0	25,3	26,6	27,6	27,4	28,6	28,3	29,2
Tucumán	42,0	37,2	31,4	38,7	32,4	29,2	29,8	28,8	28,5	28,4	28,5	28,6
Tierra del Fuego	20,3	27,0	10,5	13,5	13,8	9,4	22,9	20,0	19,3	18,0	27,9	16,7

NOTA: En algunas jurisdicciones se observan variaciones en las tasas de mortalidad infantil, no esperables en función de la tendencia histórica (véase referencia en "Disponibilidad de los datos").

TABLA 30 : TASAS DE MORTALIDAD INFANTIL POR DIVISIÓN POLÍTICO TERRITORIAL DE RESIDENCIA DE LA MADRE.
REPÚBLICA ARGENTINA - AÑO 1980 - 2003 (continuación)

DIVISIÓN POLÍTICO TERRITORIAL DE RESIDENCIA DE LA MADRE	AÑOS											
	1992	1993	1994	1995	1996	1997	1998	1999	2000	2001	2002	2003
REPÚBLICA ARGENTINA	23,9	22,9	22,0	22,2	20,9	18,8	19,1	17,6	16,6	16,3	16,8	16,5
Ciud. Aut. de Buenos Aires	14,9	14,6	14,3	13,1	14,7	12,2	13,0	10,7	9,4	9,6	10,0	10,3
Buenos Aires	23,5	22,3	21,8	22,2	20,9	18,8	19,1	16,6	15,1	15,0	15,8	16,3
Catamarca	28,1	23,1*	29,8	26,1	26,4	25,6	23,3	20,3	21,0	15,5	20,6	20,1
Córdoba	19,6	20,8	20,0	20,5	19,4	16,3	16,8	15,3	15,0	16,2	14,8	14,3
Corrientes	27,7	26,9	26,1	27,3	26,1	22,8	23,8	22,9	30,4	23,5	23,8	21,1
Chaco	33,5	34,3	31,4	32,8	34,4	28,2	31,8	29,0	21,9	24,0	26,7	27,7
Chubut	19,9	18,0	18,4	20,3	18,0	19,1	19,7	17,9	15,8	13,1	17,8	15,1
Entre Ríos	22,1	22,7	20,4	20,5	19,5	19,6	18,8	19,5	16,9	14,9	16,5	17,2
Formosa	32,3	27,9	30,7	30,5	31,4	29,8	26,9	23,6	23,0	28,9	25,5	25,0
Jujuy	32,5	26,7	25,2	26,4	24,4	24,0	21,5	23,4	23,1	18,4	20,6	19,2
La Pampa	21,3	17,9	15,0	17,4	12,4	12,1	14,0	15,2	15,3	12,4	13,1	12,7
La Rioja	26,0	24,1	22,8	22,1	25,7	19,3	22,9	20,6	20,9	23,5	20,8	17,3
Mendoza	22,1	20,5	18,8	18,4	17,5	16,7	15,6	16,2	14,3	12,1	12,3	11,1
Misiones	27,0	29,8	23,1	23,2	24,1	21,3	20,0	21,7	22,2	19,6	22,3	20,2
Neuquén	16,2	16,2	15,3	14,1	15,7	13,8	14,8	12,4	11,4	13,0	11,7	10,8
Río Negro	22,7	21,4	19,6	20,8	16,2	15,5	17,7	15,8	16,6	14,7	14,8	15,9
Salta	32,8	27,7	29,8	26,8	25,5	20,5	22,6	21,2	18,8	19,1	18,9	16,9
San Juan	23,7	21,3	21,3	25,2	21,6	21,5	21,7	20,7	19,4	18,8	20,2	19,6
San Luis	23,7	26,2	27,6	23,1	20,6	19,9	20,6	18,9	17,2	17,8	16,5	17,4
Santa Cruz	20,6	18,5	15,9	21,9	12,8	16,0	18,0	13,2	17,2	14,5	17,2	15,5
Santa Fe	20,9	19,8	17,8	17,6	15,7	16,3	16,2	15,2	14,4	14,3	14,0	13,9
Santiago del Estero	28,7	28,9	29,0	23,3	17,1	16,6	18,1	15,5	13,2	14,8	12,4	14,2
Tucumán	28,8	27,1	23,9	28,9	28,8	19,6	19,9	22,5	22,4	24,5	24,3	23,0
Tierra del Fuego	11,2	15,2	13,6	11,1	9,7	11,2	11,9	7,8	10,5	10,1	9,1	8,4

NOTA: Después de publicados los datos definitivos de 1993, la Provincia de Catamarca envió un nuevo archivo de defunciones y nacimientos.

De acuerdo al mismo, se produjeron en esa provincia en el año mencionado 232 defunciones infantiles y 7369 nacimientos de residentes.

Por lo tanto, la tasa de mortalidad infantil corregida de Catamarca es de 31,5.

TABLA 31: CANTIDAD DE DEFUNCIONES DE MENORES DE 1 AÑO POR GRUPOS DE EDAD SEGÚN GRUPOS DE CAUSAS SELECCIONADAS
REPÚBLICA ARGENTINA. AÑO 2003

CAUSAS DE MORTALIDAD	DEFUNCIONES DE MENORES DE 1 AÑO			
	Totales	Neonatales Precoces	Neonatales Tardías	Postneonatales
TODAS LAS CAUSAS	11.494	5.411	1.934	4.149
<i>Ciertas enfermedades infecciosas y parasitarias</i>	518	19	37	462
Diarrea y gastroenteritis de presunto origen infeccioso	112	4	19	89
Otras enfermedades infecciosas intestinales	28	0	8	20
Tuberculosis	0	0	0	0
Tétanos	0	0	0	0
Difteria	0	0	0	0
Tos ferina	15	0	1	14
Infección meningocócica	12	0	0	12
Septicemia	0	0	0	0
Poliomielitis aguda	0	0	0	0
Sarampión	0	0	0	0
Enfermedad por virus de la inmunodeficiencia (VIH)	14	1	2	11
Otras enfermedades virales	285	0	0	285
Paludismo (malaria)	0	0	0	0
Resto de ciertas enfermedades infecciosas y parasitarias	52	14	7	31
<i>Tumores (neoplasias)</i>	44	7	3	34
Leucemia	11	1	0	10
Resto de tumores malignos	22	2	1	19
Resto de tumores	11	4	2	5
<i>Enfermedades de la sangre y de los órganos hematopoyéticos</i>	32	4	0	28
Anemias	8	2	0	6
Resto de enfermedades de la sangre y los órganos hematopoyéticos	24	2	0	22
<i>Enfermedades endocrinas, nutricionales y metabólicas</i>	178	5	12	161
Desnutrición y otras deficiencias nutricionales	124		10	114
Resto de enfermedades endocrinas, nutricionales y metabólicas	54	5	2	47
<i>Enfermedades del sistema nervioso</i>	168	6	18	144
Meningitis	76	5	15	56
Resto de enfermedades del sistema nervioso	92	1	3	88
<i>Enfermedades del oído y de la apófisis mastoides</i>	0	0	0	0
<i>Enfermedades del sistema circulatorio</i>	170	17	14	139
<i>Enfermedades del sistema respiratorio</i>	1.107	5	45	1.057
Neumonía	498	4	31	463
Otras infecciones respiratorias agudas	160	1	5	154
Resto de enfermedades del sistema respiratorio	449	0	9	440

TABLA 31: CANTIDAD DE DEFUNCIONES DE MENORES DE 1 AÑO POR GRUPOS DE EDAD SEGÚN GRUPOS DE CAUSAS SELECCIONADAS
REPÚBLICA ARGENTINA. AÑO 2003 (continuación)

CAUSAS DE MORTALIDAD	DEFUNCIONES DE MENORES DE 1 AÑO			
	Totales	Neonatales Precoces	Neonatales Tardías	Postneonatales
Enfermedades del sistema digestivo	46	2	1	43
Enfermedades del sistema genitourinario	16	0	2	14
Ciertas afecciones originadas en el período perinatal	5.775	4.110	1.313	352
Recién nacido afectado por fact.maternos y complic.embarazo, trabajo de parto y parto	195	172	17	6
Trastornos relacionados con duración de gestación y crecimiento fetal	1.400	1.108	214	78
Traumatismo del nacimiento	11	6	5	0
Hipoxia intrauterina y asfixia del nacimiento	357	289	62	6
Dificultad respiratoria del recién nacido	1.295	1.104	166	25
Neumonía congénita	105	71	30	4
Otras afecciones respiratorias del recién nacido	669	451	123	95
Sepsis bacteriana del recién nacido	947	464	411	72
Onfalitis del recién nacido con o sin hemorragia leve	5	2	3	0
Trastornos hemorrágicos y hematológicos del recién nacido	189	107	77	5
Resto de afecciones perinatales	602	336	205	61
Malformaciones congénitas, deformidades y anomalías cromosómicas	2.423	1.177	422	824
Hidrocéfalo congénito y espina bífida	115	35	17	63
Otras malformaciones congénitas del sistema nervioso	260	209	16	35
Malformaciones congénitas del corazón	774	192	186	396
Otras malformaciones congénitas del sistema circulatorio	90	18	30	42
Síndrome de Down y otras anomalías cromosómicas	133	31	25	77
Otras malformaciones congénitas	1.051	692	148	211
Síntomas, signos y hallazgos anormales no clasificados en otra parte	624	40	34	550
Síndrome de muerte súbita infantil	345	17	26	302
Otros síntomas, signos y hallazgos anormales no clasificados en otra parte	279	23	8	248
Todas las demás enfermedades	4	0	1	3
Causas externas de morbilidad y de mortalidad	389	19	32	338
Accidentes de transporte	13	1	0	12
Ahogamiento y sumersión accidentales	12	1	1	10
Otros accidentes que obstruyen la respiración	281	4	22	255
Exposición al humo, fuego y llamas	9	0	1	8
Envenenamiento accidental por, y exposición a sustancias nocivas	12	2	2	8
Agresiones	15	6	1	8
Todas las demás causas externas	47	5	5	37

TABLA 32 :CANTIDAD DE DEFUNCIONES NEONATALES, PORCENTAJES Y TASAS DE MORTALIDAD POR 1.000 NACIDOS VIVOS, SEGÚN GRUPOS DE CAUSAS BASADOS EN CRITERIOS DE REDUCIBILIDAD. - REPÚBLICA ARGENTINA - AÑO 2003

GRUPOS DE CAUSAS	NEONATALES		
	Número	%	TASA
TOTAL	7.345	100,0	10,5
REDUCIBLES POR DIAGNÓSTICO Y TRATAMIENTO OPORTUNO:			
En el embarazo	2.514	34,2	3,6
En el parto	756	10,3	1,1
En el recién nacido	788	10,7	1,1
OTRAS REDUCIBLES	81	1,1	0,1
DIFÍCILMENTE REDUCIBLES	2.915	39,7	4,2
OTRAS CAUSAS	59	0,8	0,1
MAL DEFINIDAS	232	3,2	0,3

TABLA 33 : CANTIDAD DE DEFUNCIONES POSTNEONATALES, PORCENTAJES Y TASAS DE MORTALIDAD POR 1.000 NACIDOS VIVOS, SEGÚN GRUPOS DE CAUSAS BASADOS EN CRITERIOS DE REDUCIBILIDAD. - REPÚBLICA ARGENTINA - AÑO 2003

GRUPOS DE CAUSAS	POSTNEONATALES		
	Número	%	TASA
TOTAL	4.149	100,0	5,9
REDUCIBLES POR PREVENCIÓN	441	10,6	0,6
REDUCIBLES POR TRATAMIENTO	420	10,1	0,6
REDUCIBLES POR PREVENCIÓN Y TRATAMIENTO	1.151	27,7	1,6
OTRAS REDUCIBLES	401	9,7	0,6
DIFÍCILMENTE REDUCIBLES	987	23,8	1,4
OTRAS CAUSAS	306	7,4	0,4
MAL DEFINIDAS	443	10,7	0,6

TABLA 34: CANTIDAD DE DEFUNCIONES DE MENORES DE 1 AÑO SEGÚN INTERVALOS DE PESO AL NACER (en gramos), POR DIVISIÓN POLÍTICO TERRITORIAL DE RESIDENCIA DE LA MADRE. REPÚBLICA ARGENTINA - AÑO 2003.

DIVISIÓN POLÍTICO TERRITORIAL DE RESIDENCIA DE LA MADRE	TOTAL	DEFUNCIONES SEGÚN INTERVALOS DE PESO AL NACER					
		Menos de 1500	de 1500 a 1999	de 2000 a 2499	de 2500 a 2999	de 3000 y más	Sin espec.
República Argentina	11.494	3.795	1.143	1.070	1.371	2.318	1.797
Ciud. Aut. de Buenos Aires	442	176	42	28	40	67	89
Buenos Aires	4.065	1.125	309	333	437	689	1.172
Catamarca	158	39	21	19	30	39	10
Córdoba	800	271	95	87	119	183	45
Corrientes	450	157	48	56	60	102	27
Chaco	582	176	86	55	75	140	50
Chubut	123	53	15	12	14	27	2
Entre Ríos	408	147	52	40	53	83	33
Formosa	315	110	41	37	38	68	21
Jujuy	248	103	19	21	26	54	25
La Pampa	73	21	6	10	17	16	3
La Rioja	113	38	14	10	21	30	0
Mendoza	319	125	27	30	46	80	11
Misiones	485	123	56	49	66	105	86
Neuquén	106	52	8	7	14	24	1
Río Negro	172	61	27	16	20	37	11
Salta	417	141	39	54	56	126	1
San Juan	282	100	37	36	38	70	1
San Luis	148	52	20	17	19	31	9
Santa Cruz	70	24	10	10	10	15	1
Santa Fe	752	261	86	79	88	195	43
Santiago del Estero	208	50	22	16	24	43	53
Tucumán	694	368	57	41	54	86	88
Tierra del Fuego	19	9	2	1	1	3	3
Otros países	6	1	1	1	0	2	1
Lugar no especificado	39	12	3	5	5	3	11

TABLA 34 A: CANTIDAD DE DEFUNCIONES NEONATALES SEGÚN INTERVALOS DE PESO AL NACER (en gramos), POR DIVISIÓN POLÍTICO TERRITORIAL DE RESIDENCIA DE LA MADRE. REPÚBLICA ARGENTINA - AÑO 2003.

DIVISIÓN POLÍTICO TERRITORIAL DE RESIDENCIA DE LA MADRE	TOTAL	DEFUNCIONES NEONATALES SEGÚN INTERVALOS DE PESO AL NACER					
		Menos de 1500	de 1500 a 1999	de 2000 a 2499	de 2500 a 2999	de 3000 y más	Sin espec.
República Argentina	7.345	3.386	879	672	704	958	746
Ciud. Aut. de Buenos Aires	279	144	29	17	24	33	32
Buenos Aires	2.438	962	225	201	209	262	579
Catamarca	118	36	18	19	20	23	2
Córdoba	526	244	82	61	53	81	5
Corrientes	337	154	43	37	38	53	12
Chaco	386	166	67	37	40	59	17
Chubut	91	50	11	9	9	11	1
Entre Ríos	280	129	42	27	35	40	7
Formosa	214	104	32	26	21	27	4
Jujuy	159	94	14	13	12	20	6
La Pampa	45	21	6	4	7	5	2
La Rioja	74	33	12	7	10	12	0
Mendoza	214	113	22	18	25	35	1
Misiones	303	114	50	31	39	51	18
Neuquén	70	43	7	2	6	12	0
Río Negro	119	54	21	7	15	20	2
Salta	238	132	25	25	25	31	0
San Juan	173	85	23	24	21	20	0
San Luis	99	48	16	10	9	14	2
Santa Cruz	46	20	6	9	4	7	0
Santa Fe	471	226	65	44	35	85	16
Santiago del Estero	120	46	14	10	15	17	18
Tucumán	500	348	44	29	28	36	15
Tierra del Fuego	12	9	1	0	0	1	1
Otros países	3	1	1	1	0	0	0
Lugar no especificado	30	10	3	4	4	3	6

TABLA 34 B: CANTIDAD DE DEFUNCIONES POSTNEONATALES SEGÚN INTERVALOS DE PESO AL NACER (en gramos), POR DIVISIÓN POLÍTICO TERRITORIAL DE RESIDENCIA DE LA MADRE. REPÚBLICA ARGENTINA - AÑO 2003.

DIVISIÓN POLÍTICO TERRITORIAL DE RESIDENCIA DE LA MADRE	TOTAL	DEFUNCIONES POSTNEONATALES SEGÚN INTERVALOS DE PESO AL NACER					
		Menos de 1500	de 1500 a 1999	de 2000 a 2499	de 2500 a 2999	de 3000 y más	Sin espec.
República Argentina	4.149	409	264	398	667	1.360	1.051
Ciud. Aut. de Buenos Aires	163	32	13	11	16	34	57
Buenos Aires	1.627	163	84	132	228	427	593
Catamarca	40	3	3	0	10	16	8
Córdoba	274	27	13	26	66	102	40
Corrientes	113	3	5	19	22	49	15
Chaco	196	10	19	18	35	81	33
Chubut	32	3	4	3	5	16	1
Entre Ríos	128	18	10	13	18	43	26
Formosa	101	6	9	11	17	41	17
Jujuy	89	9	5	8	14	34	19
La Pampa	28	0	0	6	10	11	1
La Rioja	39	5	2	3	11	18	0
Mendoza	105	12	5	12	21	45	10
Misiones	182	9	6	18	27	54	68
Neuquén	36	9	1	5	8	12	1
Río Negro	53	7	6	9	5	17	9
Salta	179	9	14	29	31	95	1
San Juan	109	15	14	12	17	50	1
San Luis	49	4	4	7	10	17	7
Santa Cruz	24	4	4	1	6	8	1
Santa Fe	281	35	21	35	53	110	27
Santiago del Estero	88	4	8	6	9	26	35
Tucumán	194	20	13	12	26	50	73
Tierra del Fuego	7	0	1	1	1	2	2
Otros países	3	0	0	0	0	2	1
Lugar no especificado	9	2	0	1	1	0	5

TABLA 35 : MORTALIDAD MATERNA SEGÚN CAUSAS DE MUERTE Y GRUPOS DE EDAD DE LAS FALLECIDAS Y TASA DE MORTALIDAD MATERNA POR 10.000 NACIDOS VIVOS. - REPÚBLICA ARGENTINA - AÑO 2003

GRUPOS DE CAUSAS Y CÓDIGOS CIE 10 REVISIÓN	TOTAL	GRUPOS DE EDAD								TASA MORT MATERNA
		10 a 14	15 a 19	20 a 24	25 a 29	30 a 34	35 a 39	40 a 44	45 y más	
TODAS LAS CAUSAS	304	1	34	50	69	67	56	23	4	4,4
Embarazo terminado en aborto (O00 a O07)	83	0	7	16	21	23	14	2	0	1,2
Causas obstétricas directas	187	1	25	26	35	40	39	17	4	2,7
Trastornos hipertensivos, edema y proteinuria en el embarazo, el parto y el puerperio (O10-O16)	46	0	8	11	7	8	7	4	1	0,7
Placenta previa, desprendimiento prematuro de placenta y hemorragia anteparto (O44- O46)	20	0	0	1	6	5	7	1	0	0,3
Hemorragia postparto (O72)	37	0	2	2	6	11	10	4	2	0,5
Sepsis y otras complicaciones principalmente relacionadas con el puerperio (O85-O92)	42	0	13	4	11	4	5	4	1	0,6
Otras causas directas(O20-O29; O30-O43; O47-O48; O60-O69; O70-O71; O73-O75; O95 Y O97)	42	1	2	8	5	12	10	4	0	0,6
Causas obstétricas indirectas (O98-O99)	34	0	2	8	13	4	3	4	0	0,5

Nota:

En la Décima Revisión de la Clasificación Estadística Internacional de Problemas de Salud (CIE-10) se incorporó una nueva categoría "muerte materna tardía" (O96 Y O97), entendiéndose por tal a "la muerte de una mujer por causas obstétricas directas o indirectas después de los 42 días pero antes de un año de la terminación del embarazo".

A partir de este concepto, en el año 2003 se han identificado 18 muertes maternas tardías.

Estas muertes se incluyen en la tabla 23, en la categoría CAUSAS POST- OBSTÉTRICAS.

Para el cálculo de las tasas, véase DEFINICIONES, CONCEPTOS E INDICADORES UTILIZADOS.

TABLA 36 : TASAS DE MORTALIDAD MATERNA POR 10.000 NACIDOS VIVOS SEGÚN DIVISIÓN POLÍTICO TERRITORIAL DE RESIDENCIA DE LAS FALLECIDAS, POR AÑO DE REGISTRO. - REPÚBLICA ARGENTINA - AÑOS 1980 A 2003

DIVISIÓN POLÍTICO TERRITORIAL DE RESIDENCIA	A Ñ O S											
	1980	1981	1982	1983	1984	1985	1986	1987	1988	1989	1990	1991
REPÚBLICA ARGENTINA	7,0	7,0	7,0	6,0	6,1	5,9	5,5	4,9	4,8	5,2	5,2	4,8
Ciud. Aut. de Buenos Aires	3,8	2,4	2,1	1,8	3,0	2,0	2,6	2,7	2,7	1,5	4,1	1,0
Buenos Aires	4,3	5,6	6,1	4,6	4,7	4,6	3,1	3,0	3,1	3,8	2,7	2,2
Catamarca	13,6	3,2	12,8	16,3	19,8	7,5	7,6	5,6	5,3	6,0	10,5	7,9
Córdoba	4,8	6,1	4,0	2,3	5,1	3,5	2,6	2,5	2,4	2,6	2,9	2,4
Corrientes	9,8	10,7	7,6	7,8	7,5	8,1	12,2	8,5	9,7	5,2	9,4	8,9
Chaco	14,0	10,9	10,4	8,7	12,1	14,6	13,0	12,9	9,1	15,7	10,7	11,8
Chubut	8,5	11,3	6,0	11,2	8,9	4,8	1,1	5,6	4,5	4,5	2,3	2,3
Entre Ríos	4,7	3,1	4,8	3,6	4,7	2,3	4,7	3,1	3,1	3,0	2,2	4,2
Formosa	12,9	21,4	14,2	11,8	11,2	10,0	19,0	17,0	15,6	13,8	19,5	21,8
Jujuy	14,9	17,3	10,1	10,3	3,6	17,1	10,0	9,8	12,3	7,5	15,1	10,4
La Pampa	7,9	2,0	2,0	2,0	4,0	5,8	1,8	3,7	7,1	3,5	3,6	3,4
La Rioja	1,8	9,9	2,0	14,5	4,3	2,0	1,9	5,8	7,1	7,0	5,0	10,8
Mendoza	5,7	7,8	12,1	7,8	5,1	6,2	4,9	5,2	7,0	8,7	6,4	6,0
Misiones	10,8	10,9	3,7	6,1	10,3	8,8	9,5	5,8	8,7	8,3	8,3	9,3
Neuquén	7,6	2,5	12,0	3,3	4,9	8,3	3,2	8,2	1,9	1,9	1,8	6,2
Río Negro	2,6	2,7	0,9	2,6	4,4	1,7	1,7	3,3	0,8	0,8	4,0	3,3
Salta	17,4	14,5	21,3	15,4	10,6	10,8	10,4	11,2	10,8	10,8	11,6	12,4
San Juan	8,9	12,8	6,7	12,0	10,8	4,1	8,5	5,5	9,5	10,8	9,8	5,8
San Luis	13,8	8,7	6,7	12,2	5,5	3,6	3,6	3,6	3,6	11,0	2,9	6,6
Santa Cruz	6,1	3,0	28,6	11,7	11,1	10,7	5,1	7,4	-	7,2	7,0	7,0
Santa Fe	8,3	4,9	4,6	5,4	4,4	6,0	6,2	4,4	3,5	5,8	6,4	3,1
Santiago del Estero	13,1	6,0	14,1	9,0	7,8	8,1	8,7	8,7	8,1	8,1	8,7	8,2
Tucumán	10,4	10,4	7,2	9,9	11,8	9,9	10,3	3,6	3,6	3,6	4,0	3,6
Tierra del Fuego	-	-	-	-	-	-	5,6	4,9	-	-	-	-

NOTA: (-) No corresponde calcular la tasa por no registrarse muertes maternas.

TABLA 36 : TASAS DE MORTALIDAD MATERNA POR 10.000 NACIDOS VIVOS SEGÚN DIVISIÓN POLÍTICO TERRITORIAL DE RESIDENCIA DE LAS FALLECIDAS, POR AÑO DE REGISTRO. - REPÚBLICA ARGENTINA - AÑOS 1980 A 2003 (continuación)

DIVISIÓN POLÍTICO TERRITORIAL DE RESIDENCIA	AÑOS											
	1992	1993	1994	1995	1996	1997	1998	1999	2000	2001	2002	2003
REPÚBLICA ARGENTINA	4,8	4,6	3,9	4,4	4,7	3,8	3,8	4,1	3,9	4,3	4,6	4,4
Ciud. Aut. de Buenos Aires	3,8	3,6	0,8	1,0	1,0	0,2	0,3	0,2	1,4	0,9	1,4	1,2
Buenos Aires	2,9	2,5	2,4	2,4	2,3	2,6	2,5	1,9	1,4	2,1	3,2	2,5
Catamarca	1,3	4,2	6,8	2,6	4,1	5,1	2,5	5,1	-	3,7	6,2	2,5
Córdoba	3,4	2,0	2,3	3,2	3,5	3,0	3,0	1,3	1,1	2,4	2,9	1,4
Corrientes	7,0	6,2	4,3	6,1	3,5	5,7	4,4	6,6	5,7	5,4	7,2	7,5
Chaco	10,4	12,5	9,9	12,6	16	5,8	13	13,2	7,7	15,9	7,8	8,1
Chubut	2,4	4,8	2,3	-	6,9	4,6	3,6	-	5,8	2,4	1,3	8,6
Entre Ríos	4,6	4,7	2,6	4,0	2,6	3,0	1,3	1,8	2,1	5,2	1,8	6,3
Formosa	13,2	18,4	14,1	10,7	17,2	9,9	16,4	16,1	17,7	13,9	16,6	13,5
Jujuy	12,9	10,2	7,3	10,3	15,7	13,6	13,1	10,2	7,3	19,7	10,9	15,5
La Pampa	1,7	3,6	3,5	7,0	3,5	-	1,8	5,4	1,8	7,5	5,7	5,2
La Rioja	3,1	7,5	1,5	6,5	4,5	3,0	1,6	4,9	4,7	3,4	11,1	16,9
Mendoza	4,4	5,9	7,2	4,9	6,2	4,3	2,5	8,6	6,8	3,9	7,2	3,8
Misiones	5,6	6,1	3,2	7,9	3,3	0,8	1,5	7,1	5,5	5,3	4,6	6,2
Neuquén	5,8	3,9	3,8	3,8	1,9	4,6	2,9	9,0	-	1,0	-	5,1
Río Negro	0,8	0,8	-	2,9	1,8	2,5	5,7	0,9	5,1	3,6	4,5	1,9
Salta	12,0	7,2	9,2	8,8	10,4	7,3	5,5	6,2	4,3	6,5	6,9	6,9
San Juan	10,0	8,1	6,7	8,6	5,5	11,1	8,6	9,4	9,9	8,7	6,1	4,9
San Luis	8,6	4,2	6,1	-	3,8	1,2	2,5	6,3	4,9	6,0	8,4	8,2
Santa Cruz	7,1	0,0	4,7	2,3	2,4	-	12,0	4,9	2,5	7,1	2,4	11,1
Santa Fe	2,4	3,6	3,6	3,6	5,3	4,9	4,4	3,8	4,4	4,7	4,9	3,5
Santiago del Estero	8,1	8,2	8,8	8,6	10,3	5,4	5,0	4,6	8,9	7,1	6,8	5,5
Tucumán	6,8	7,0	4,7	6,7	6,1	5,2	3,9	5,1	4,1	5,8	5,3	7,3
Tierra del Fuego	-	4,4	-	4,3	4,4	9,3	-	14,5	8,7	-	-	4,4

NOTA: (-) No corresponde calcular la tasa por no registrarse muertes maternas.

TABLA 37: DEFUNCIONES FETALES POR DIVISIÓN
POLÍTICO TERRITORIAL DE REGISTRO.
REPÚBLICA ARGENTINA - AÑO 2003

DIVISIÓN POLÍTICO TERRITORIAL DE DE REGISTRO	TOTAL
REPÚBLICA ARGENTINA	7.458
Ciud. Aut. de Buenos Aires	444
Buenos Aires	1.982
Partidos del Gran Bs. As	1.353
Catamarca	97
Córdoba	529
Corrientes	222
Chaco	316
Chubut	74
Entre Ríos	268
Formosa	252
Jujuy	171
La Pampa	39
La Rioja	67
Mendoza	260
Misiones	377
Neuquén	97
Río Negro	78
Salta	210
San Juan	330
San Luis	66
Santa Cruz	40
Santa Fe	665
Santiago del Estero	57
Tucumán	808
Tierra del Fuego	9

TABLA 38: DEFUNCIONES FETALES POR DIVISIÓN
POLÍTICO TERRITORIAL DE RESIDENCIA DE LA MADRE.
REPÚBLICA ARGENTINA - AÑO 2003

DIVISIÓN POLÍTICO TERRITORIAL DE RESIDENCIA DE LA MADRE	TOTAL
REPÚBLICA ARGENTINA	7.458
Ciud. Aut. de Buenos Aires	193
Buenos Aires	2.180
Partidos del Gran Bs. As	1.474
Catamarca	96
Córdoba	522
Corrientes	223
Chaco	316
Chubut	72
Entre Ríos	266
Formosa	247
Jujuy	168
La Pampa	40
La Rioja	64
Mendoza	253
Misiones	372
Neuquén	97
Río Negro	76
Salta	201
San Juan	330
San Luis	67
Santa Cruz	42
Santa Fe	667
Santiago del Estero	78
Tucumán	794
Tierra del Fuego	9
Otros Países	9
Lugar no especificado	76

TABLA 39: DEFUNCIONES FETALES SEGÚN CONDICIÓN DEL FETO, POR DIVISIÓN POLÍTICO TERRITORIAL DE RESIDENCIA DE LA MADRE. - REPÚBLICA ARGENTINA - AÑO 2003

DIVISIÓN POLÍTICO TERRITORIAL DE RESIDENCIA DE LA MADRE	TOTAL	FETO MACERADO		
		SI	NO	SIN ESPEC.
Ciud. Aut. de Buenos Aires	193	53	94	46
Catamarca	96	39	56	1
Córdoba	522	174	287	61
Corrientes	223	70	76	77
Chaco	316	115	164	37
Chubut	72	37	35	0
Entre Ríos	266	87	143	36
Formosa	247	89	157	1
Jujuy	168	70	94	4
La Pampa	40	22	16	2
La Rioja	64	30	34	0
Mendoza	253	132	121	0
Misiones	372	133	170	69
Neuquén	97	43	54	0
Río Negro	76	28	46	2
Salta	201	70	108	23
San Juan	330	87	219	24
San Luis	67	26	36	5
Santa Cruz	42	19	17	6
Santa Fe	667	274	392	1
Santiago del Estero	78	35	28	15
Tucumán	794	296	286	212
Tierra del Fuego	9	8	1	0
Otros Países	9	3	5	1
Lugar no especificado	76	15	31	30

NOTA: Dado que la provincia de Buenos Aires no implementó los nuevos informes estadísticos de hechos vitales, no se incluye en esta tabla.

TABLA 40: DEFUNCIONES FETALES SEGÚN INTERVALOS DE PESO, POR DIVISIÓN POLÍTICO TERRITORIAL DE RESIDENCIA DE LA MADRE.
REPÚBLICA ARGENTINA - AÑO 2003

DIVISIÓN POLÍTICO TERRITORIAL DE RESIDENCIA DE LA MADRE	TOTAL	INTERVALOS DE PESO (en gramos)								
		MENOS DE 500	DE 500 A 999	DE 1000 A 1499	DE 1500 A 1999	DE 2000 A 2499	DE 2500 A 2999	DE 3000 A 3499	DE 3500 Y MÁS	SIN ESPEC.
REPÚBLICA ARGENTINA	7.458	1.202	1.538	987	859	821	731	631	409	280
Ciud. Aut. de Buenos Aires	193	4	45	26	32	21	23	24	14	4
Buenos Aires	2.180	80	484	343	301	294	222	199	132	125
Partidos del Gran Bs. As	1.474	36	346	236	214	215	158	135	91	43
Catamarca	96	16	15	12	14	7	7	13	8	4
Córdoba	522	26	116	75	75	67	68	38	40	17
Corrientes	223	3	46	37	32	26	41	23	14	1
Chaco	316	27	62	67	46	30	36	28	9	11
Chubut	72	3	15	14	12	9	5	6	7	1
Entre Ríos	266	12	72	36	39	31	27	30	12	7
Formosa	247	125	38	11	19	21	10	13	7	3
Jujuy	168	13	58	25	13	15	17	17	6	4
La Pampa	40	0	8	2	6	8	5	5	4	2
La Rioja	64	1	15	11	12	9	5	6	4	1
Mendoza	253	6	51	43	35	37	32	31	18	0
Misiones	372	21	76	56	51	45	51	33	25	14
Neuquén	97	17	25	14	7	7	15	10	2	0
Río Negro	76	17	14	11	7	3	7	7	8	2
Salta	201	11	52	32	20	28	15	21	15	7
San Juan	330	134	66	23	17	27	21	28	13	1
San Luis	67	2	20	9	5	9	7	7	8	0
Santa Cruz	42	11	7	5	2	3	7	4	1	2
Santa Fe	667	196	126	78	59	62	67	39	31	9
Santiago del Estero	78	6	14	5	9	19	7	11	3	4
Tucumán	794	460	95	46	38	35	30	33	20	37
Tierra del Fuego	9	0	1	1	4	1	1	1	0	0
Otros Países	9	3	1	0	2	0	1	0	1	1
Lugar no especificado	76	8	16	5	2	7	4	4	7	23

TABLA 41: DEFUNCIONES FETALES SEGÚN EDAD GESTACIONAL, POR DIVISIÓN POLÍTICO TERRITORIAL DE RESIDENCIA DE LA MADRE.
REPÚBLICA ARGENTINA - AÑO 2003

DIVISIÓN POLÍTICO TERRITORIAL DE RESIDENCIA DE LA MADRE	TOTAL	E D A D G E S T A C I O N A L (en semanas)							
		MENOS DE 22	22 a 24	25 a 27	28 a 31	32 a 36	37 a 41	42 Y MÁS	SIN ESPEC.
REPÚBLICA ARGENTINA	7.458	1.199	699	636	1.137	1.730	1.755	41	261
Ciud. Aut. de Buenos Aires	193	1	10	27	36	56	61	1	1
Buenos Aires	2.180	89	206	195	370	614	585	14	107
Partidos del Gran Bs. As	1.474	44	146	128	251	443	410	12	40
Catamarca	96	12	9	6	20	23	25	0	1
Córdoba	522	28	55	39	104	158	124	2	12
Corrientes	223	9	10	18	38	55	56	0	37
Chaco	316	31	16	38	58	79	80	3	11
Chubut	72	5	5	7	15	20	20	0	0
Entre Ríos	266	15	31	28	54	64	67	0	7
Formosa	247	116	14	21	21	35	30	3	7
Jujuy	168	24	25	10	33	39	34	2	1
La Pampa	40	0	3	1	7	13	14	1	1
La Rioja	64	3	5	9	13	19	15	0	0
Mendoza	253	5	19	21	47	79	82	0	0
Misiones	372	28	25	32	55	88	107	7	30
Neuquén	97	15	12	7	18	21	24	0	0
Río Negro	76	14	7	8	10	15	17	1	4
Salta	201	16	22	17	37	37	66	0	6
San Juan	330	118	47	29	25	42	67	1	1
San Luis	67	3	11	7	10	18	18	0	0
Santa Cruz	42	11	3	4	4	8	11	0	1
Santa Fe	667	179	75	61	86	137	118	4	7
Santiago del Estero	78	7	2	7	10	23	24	0	5
Tucumán	794	453	77	35	55	72	88	1	13
Tierra del Fuego	9	0	0	0	3	2	4	0	0
Otros Países	9	2	0	0	2	0	3	0	2
Lugar no especificado	76	15	10	9	6	13	15	1	7

TABLA 42: DEFUNCIONES FETALES SEGÚN EDAD GESTACIONAL E INTERVALOS DE PESO.
REPÚBLICA ARGENTINA - AÑO 2003

PESO AL NACER	TOTAL	E D A D G E S T A C I O N A L (en semanas)							
		MENOS DE 22	22 a 24	25 a 27	28 a 31	32 a 36	37 a 41	42 Y MÁS	SIN ESPEC.
TOTAL	7.458	1.199	699	636	1.137	1.730	1.755	41	261
Menos de 500 gramos	1.202	965	171	48	0	0	0	0	18
de 500 a 999 "	1.538	180	519	441	322	48	0	0	28
de 1000 a 1499 "	987	0	0	133	472	336	30	0	16
de 1500 a 1999 "	859	0	0	0	255	475	112	0	17
de 2000 a 2499 "	821	0	0	0	73	448	283	0	17
de 2500 a 2999 "	731	0	0	0	0	261	440	14	16
de 3000 a 3499 "	631	0	0	0	0	86	525	15	5
de 3500 y más "	409	0	0	0	0	43	346	11	9
Sin especificar	280	54	9	14	15	33	19	1	135

TABLA 43 : DEFUNCIONES FETALES SEGÚN AGRUPAMIENTO DE CAUSAS DE MUERTE E INTERVALOS DE PESO.
 REPÚBLICA ARGENTINA - AÑO 2003

AGRUPAMIENTO DE CAUSAS	TOTAL	INTERVALOS DE PESO (en gramos)								
		MENOS DE 500	DE 500 A 999	DE 1000 A 1499	DE 1500 A 1999	DE 2000 A 2499	DE 2500 A 2999	DE 3000 A 3499	DE 3500 Y MÁS	SIN ESPEC.
TODAS LAS CAUSAS	7.458	1.202	1.538	987	859	821	731	631	409	280
Feto afectado condiciones maternas no nec. relac. con embarazo presente	596	28	121	119	98	85	61	33	27	24
Feto afectado por complicaciones maternas del embarazo	289	87	108	19	24	14	9	7	6	15
Feto afectado por complicac. de placenta, cordón umbilical y membranas	2.000	166	388	234	239	309	231	224	137	72
Feto afectado por otras complicaciones del trabajo de parto y del parto	57	2	9	8	2	6	9	14	6	1
Feto afectado por influencias nocivas transmitidas a través de placenta	4	0	1	0	0	0	0	2	1	0
Retardo del crecimiento fetal y desnutrición fetal	163	27	52	27	23	17	5	0	0	12
Trastornos relacionados con embarazo prolongado y sobrepeso al nacer	4	0	0	0	0	0	0	0	4	0
Hipoxia intrauterina	1.414	35	329	194	195	177	173	165	108	38
Otras afecciones respiratorias del recién nacido	18	0	0	1	1	1	3	3	6	3
Trastornos hemorrágicos y hematológicos del feto	40	1	5	1	6	5	8	7	6	1
Muerte fetal de causa no especificada	2.072	794	364	207	158	128	148	122	62	89
Resto de afecciones perinatales	349	26	64	56	44	33	43	34	36	13
Anencefalia y malformaciones congénitas similares	159	12	47	57	17	13	11	1	0	1
Hidrocefalo congénito y espina bífida	28	3	4	3	6	3	4	3	1	1
Otras malformaciones congénitas del sistema nervioso	10	1	3	2	1	1	1	0	0	1
Malformaciones congénitas del corazón	10	0	0	1	2	3	2	1	0	1
Síndrome de Down y otras anomalías cromosómicas	23	3	3	3	4	3	1	5	1	0
Otras malformaciones congénitas	214	17	39	55	36	22	20	9	8	8
Sífilis congénita	8	0	1	0	3	1	2	1	0	0

TABLA 44 : TASAS DE MORTALIDAD PERINATAL Y FETAL, POR DIVISIÓN POLÍTICO TERRITORIAL DE RESIDENCIA DE LA MADRE.
REPÚBLICA ARGENTINA - AÑO 2003

DIVISIÓN POLÍTICO TERRITORIAL DE RESIDENCIA DE LA MADRE	TASAS DE MORTALIDAD			RAZÓN DE MORT. FETAL (4)
	PERINATAL (1)	FETAL TOTAL (2)	FETAL POR PESO (3)	
REPÚBLICA ARGENTINA	16,2	10,6	6,4	10,7
Ciud. Aut. de Buenos Aires	9,0	4,5	3,3	4,5
Buenos Aires	14,8	8,6	6,1	8,7
Partidos del Gran Bs. As	15,5	8,6	6,3	8,7
Catamarca	21,3	12,1	7,8	12,2
Córdoba	15,4	9,2	6,6	9,3
Corrientes	20,3	10,4	8,2	10,5
Chaco	26,6	14,8	10,4	15,0
Chubut	16,0	8,8	6,5	8,9
Entre Ríos	18,6	11,1	7,4	11,2
Formosa	22,3	19,2	6,5	19,6
Jujuy	20,4	12,8	7,3	13,0
La Pampa	13,7	6,9	5,3	7,0
La Rioja	16,9	9,7	7,2	9,8
Mendoza	14,0	8,7	6,8	8,8
Misiones	22,6	15,2	11,0	15,5
Neuquén	14,4	9,8	5,6	9,9
Río Negro	14,1	7,0	4,0	7,0
Salta	14,4	8,1	5,4	8,1
San Juan	22,6	22,5	9,0	23,0
San Luis	16,0	7,8	5,3	7,9
Santa Cruz	13,0	9,2	5,1	9,3
Santa Fe	14,7	12,2	6,3	12,3
Santiago del Estero	10,5	5,3	3,8	5,3
Tucumán	24,4	25,6	6,9	26,3
Tierra del Fuego	8,0	4,0	3,6	4,0

- NOTAS: (1) Es el cociente entre la suma de las defunciones fetales tardías y las defunciones neonatales precoces, y la suma de los nacidos vivos y las defunciones fetales tardías, por mil.
(2) Es el cociente entre las defunciones fetales totales y el total de nacidos (vivos y muertos), por mil.
(3) Es el cociente entre las defunciones fetales de 1000 gramos y más y el total de nacidos (vivos y muertos) de 1000 gramos y más, por mil
(4) Es el cociente entre las defunciones fetales totales y el total de nacidos vivos, por mil.

GRÁFICOS

**Tasas de Mortalidad Infantil cada 1000 nacidos vivos por jurisdicción
de residencia de la madre
República Argentina. Año 2003**

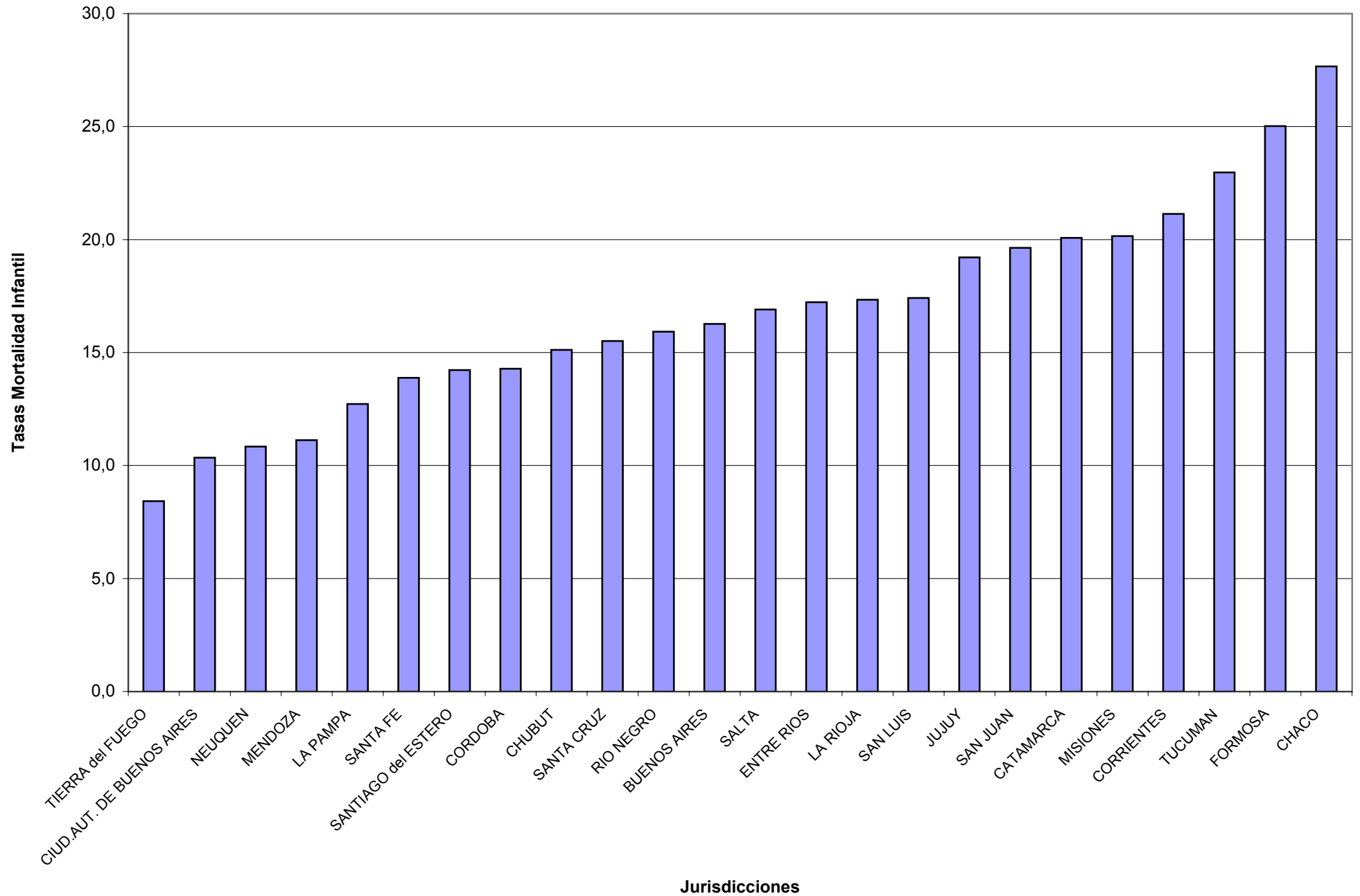

**Distribución de muertes neonatales según
criterios de reducibilidad. República Argentina. Año 2003**

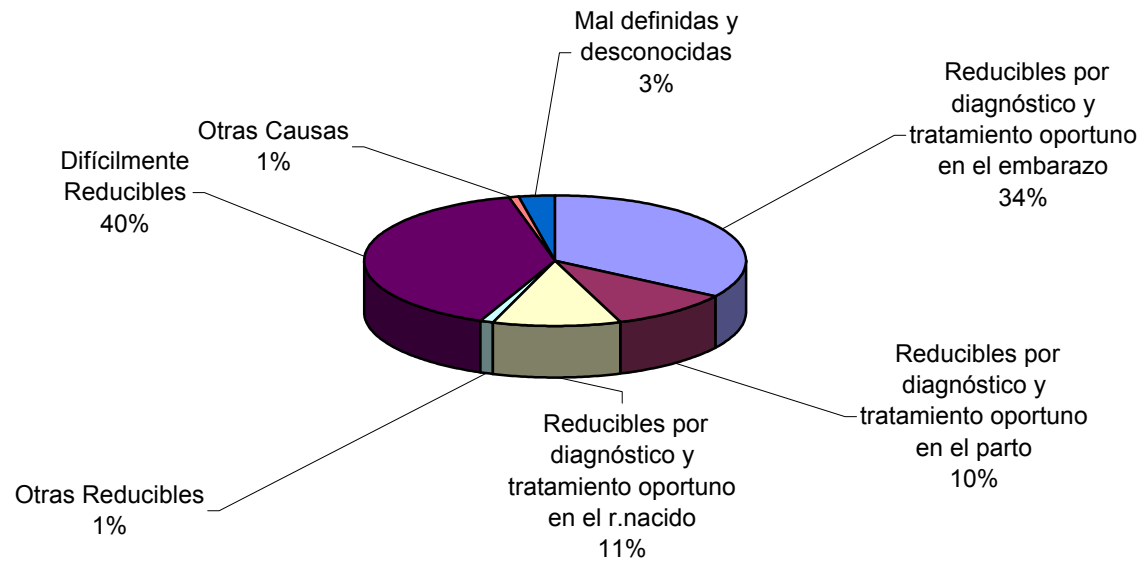

**Distribución de muertes postneonatales según
criterios de reducibilidad. República Argentina. Año 2003**

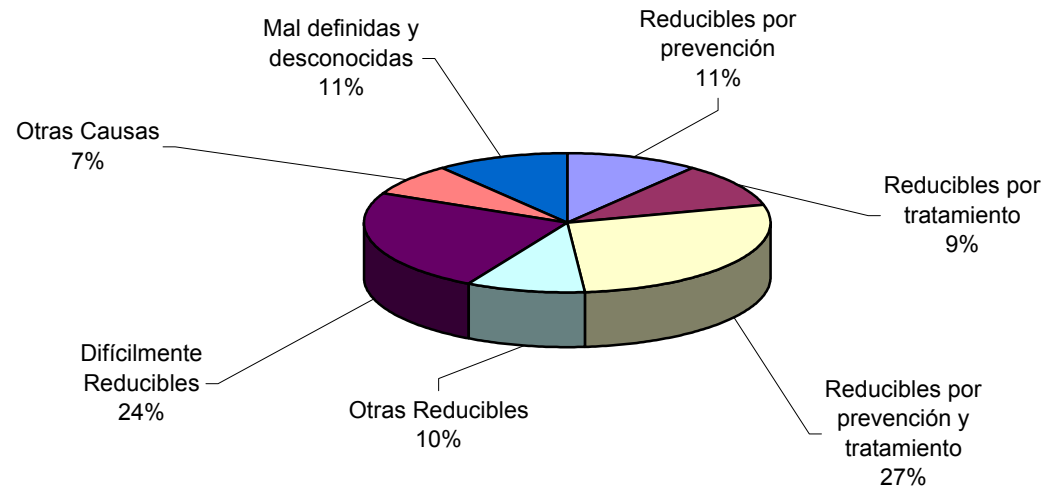

Tasas de Mortalidad Infantil, Neonatal y Postneonatal cada 1000 nacidos vivos
República Argentina. Años 1980 - 2003

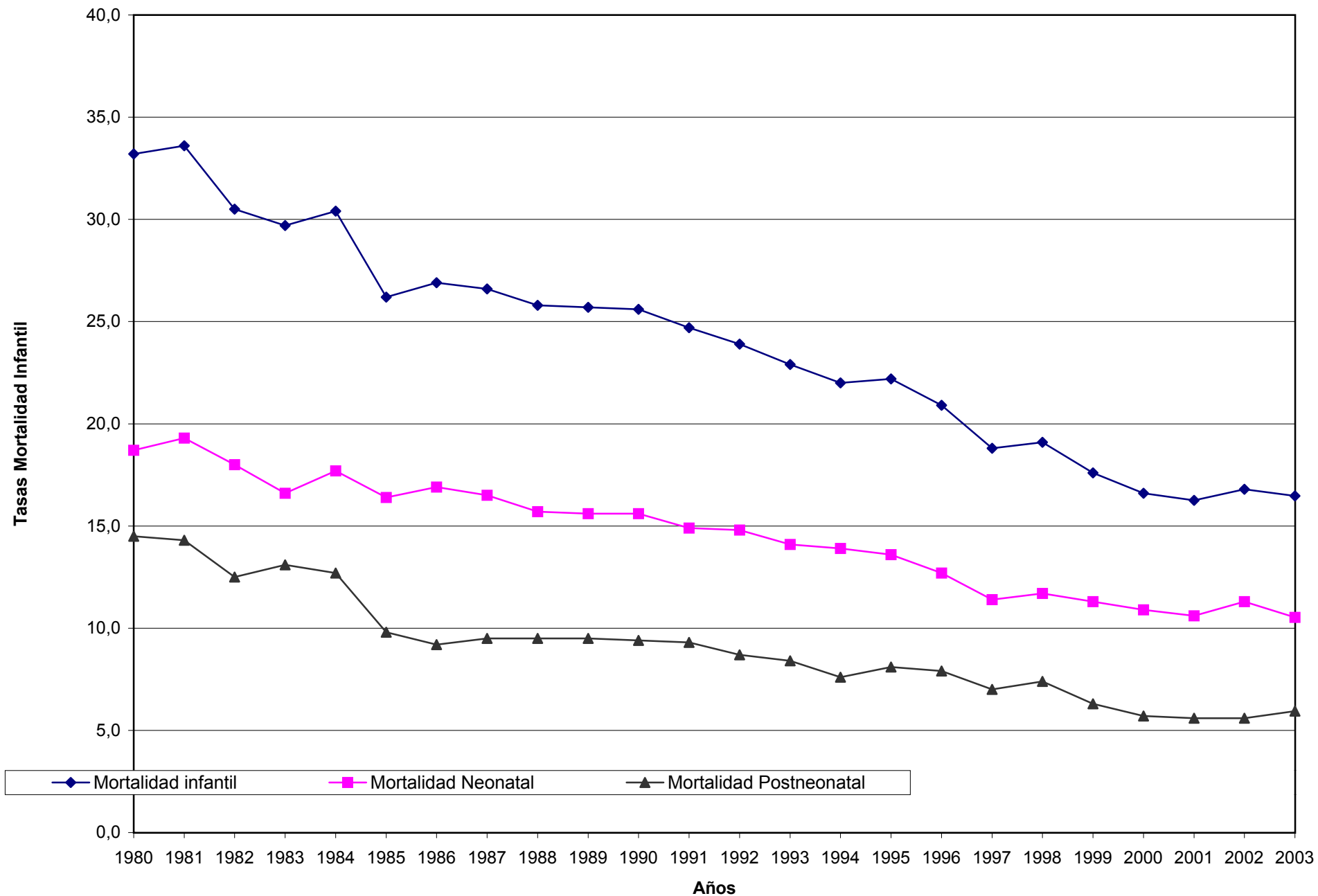

Tasas de Mortalidad Materna cada 10000 nacidos vivos por jurisdicción
de residencia de la fallecida
República Argentina. Año 2003

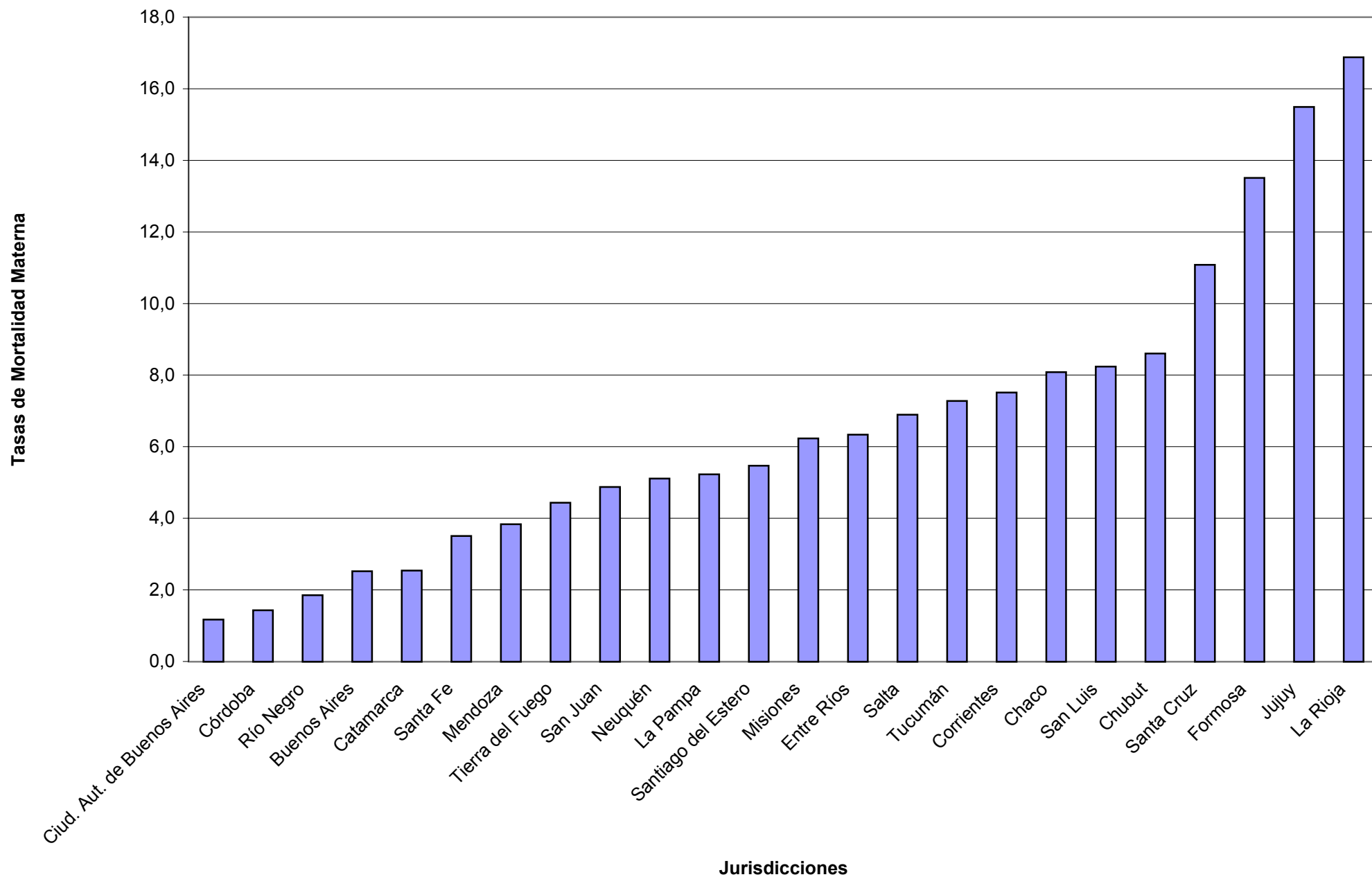

Distribución de la mortalidad materna por causas República Argentina. Año 2003

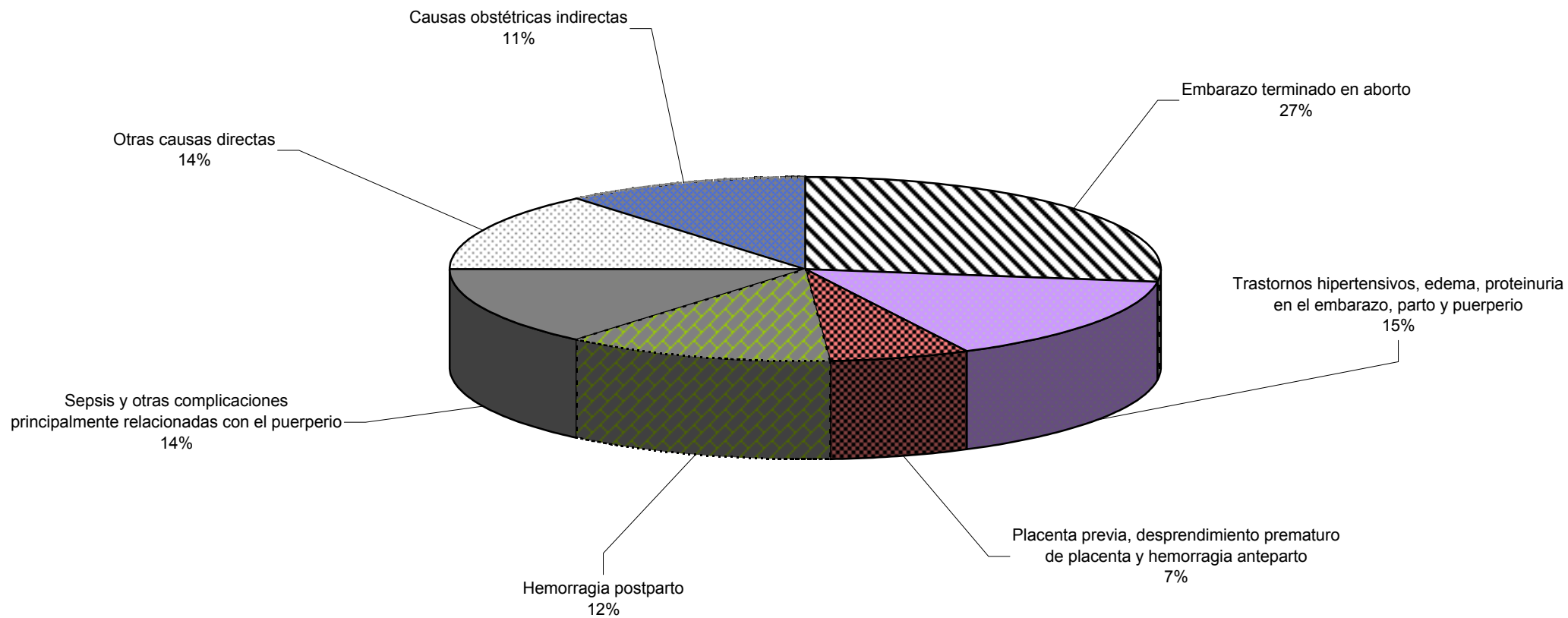

Tasas de Mortalidad Materna cada 10000 nacidos vivos.
Republica Argentina. Años 1980-2003

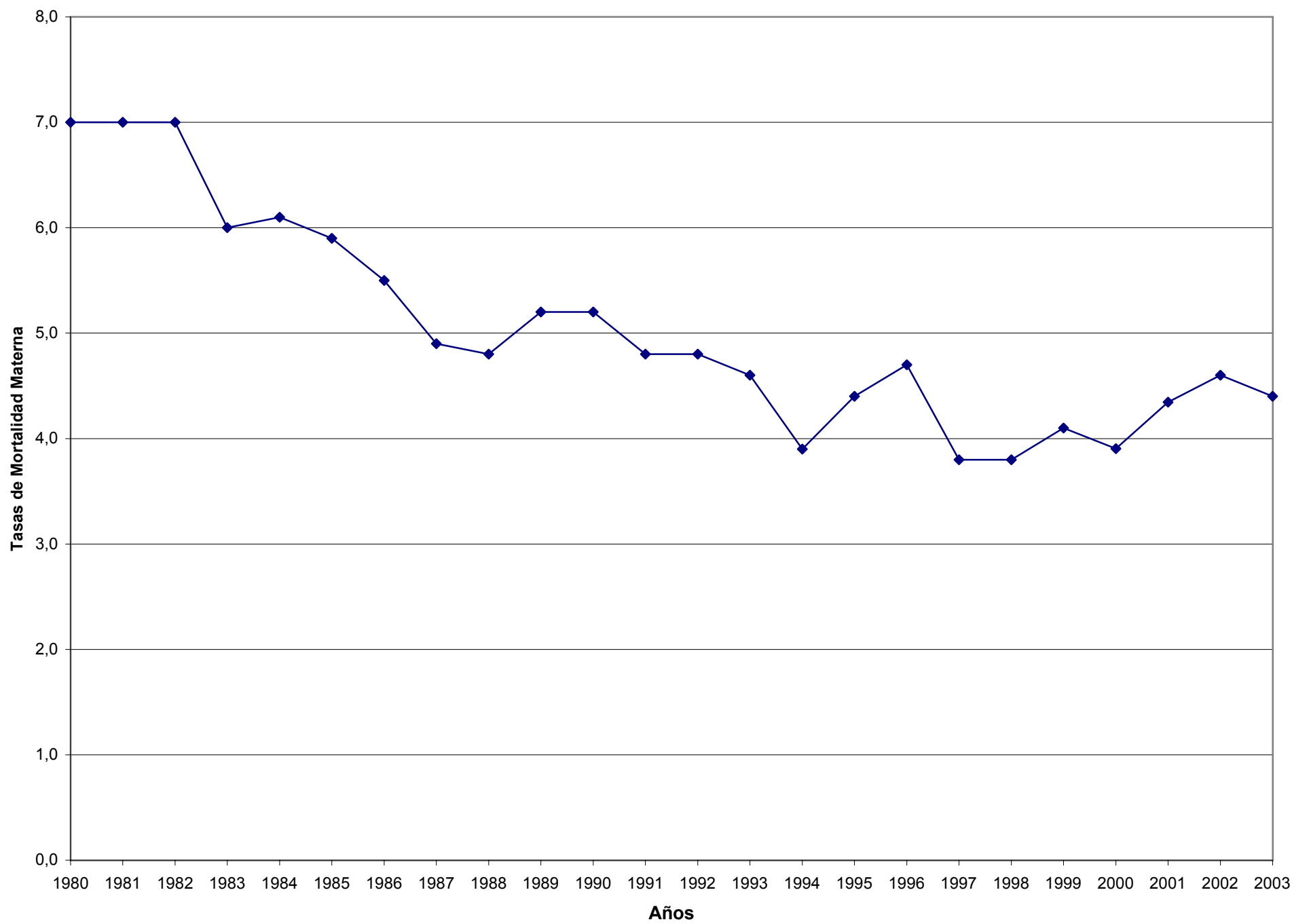

ANEXO CUADROS ESTADÍSTICOS

CANTIDAD DE NACIDOS VIVOS INSCRIPTOS SEGÚN AÑO DE OCURRENCIA POR DIVISIÓN POLÍTICO TERRITORIAL DE REGISTRO.
REPÚBLICA ARGENTINA - AÑO 2003

DIVISIÓN POLÍTICO TERRITORIAL DE REGISTRO	TOTAL GENERAL	AÑO DE OCURRENCIA DEL NACIMIENTO											
		2003	2002	2001	2000	1999	1998	1997	1996	1995	1994	ANTES DE 1994	NO ESPEC.
REPÚBLICA ARGENTINA	738653	630988	66964	11106	9009	6668	5359	3530	709	542	489	3277	12
Ciud. Aut. de Buenos Aires	75648	70904	4129	150	134	116	142	55	10	0	1	7	0
Buenos Aires	237010	197524	22539	4157	3897	2718	2255	1636	167	266	254	1597	0
Catamarca	8085	7263	670	52	39	22	24	10	4	0	0	1	0
Córdoba	58158	50877	5129	859	587	290	212	134	15	11	9	35	0
Corrientes	21659	20891	474	115	82	26	21	18	7	4	7	14	0
Chaco	22730	18209	2827	524	320	336	268	181	17	6	4	38	0
Chubut	8305	7530	620	65	31	20	25	10	3	0	0	1	0
Entre Ríos	24102	20967	2832	47	78	67	41	31	9	14	2	14	0
Formosa	14221	11398	1201	472	419	248	187	143	13	14	15	111	0
Jujuy	13898	11514	1388	354	231	176	152	75	7	1	0	0	0
La Pampa	5726	5331	391	4	0	0	0	0	0	0	0	0	0
La Rioja	6885	5704	846	116	80	41	33	23	9	8	8	17	0
Mendoza	30322	23662	5002	313	360	330	193	118	69	42	46	187	0
Misiones	26358	21088	3049	710	483	342	247	175	83	14	10	157	0
Neuquén	10037	9066	789	69	40	33	19	11	0	2	1	7	0
Río Negro	11011	9889	862	81	46	39	35	15	12	11	6	15	0
Salta	26636	22715	2007	308	287	210	183	127	68	58	67	606	0
San Juan	15367	12635	1722	352	227	140	109	67	27	9	7	72	0
San Luis	8781	7787	704	72	64	47	37	24	3	3	7	31	2
Santa Cruz	4526	4200	268	21	13	10	7	3	0	0	0	3	1
Santa Fe	55194	51139	3082	372	248	182	158	3	0	0	0	1	9
Santiago del Estero	16577	12529	1970	521	548	480	349	178	0	1	0	1	0
Tucumán	35151	26021	4364	1365	789	793	660	493	186	78	45	357	0
Tierra del Fuego	2266	2145	99	7	6	2	2	0	0	0	0	5	0

NOTA: Se entiende por lugar de registro la localización geográfica (jurisdicción, departamento, etc.) en donde se realizó la registración civil del nacimiento o defunción.

CANTIDAD DE NACIDOS VIVOS REGISTRADOS SEGÚN DIVISIÓN POLÍTICO TERRITORIAL DE RESIDENCIA DE LA MADRE,
 POR DIVISIÓN POLÍTICO TERRITORIAL DE REGISTRO. - REPÚBLICA ARGENTINA - AÑO 2003

DIVISIÓN POLÍTICO TERRITORIAL DE REGISTRO	TOTAL	DIVISIÓN POLÍTICO TERRITORIAL DE RESIDENCIA		
		EN LA MISMA JURISDICCIÓN	EN OTRA JURISDICCIÓN	EN JURISDICCIÓN NO ESPEC.
REPÚBLICA ARGENTINA	697952	661904	33324	2724
Ciud. Aut. de Buenos Aires	75033	42136	31190	1707
Buenos Aires	220063	218814	754	495
Catamarca	7933	7850	29	54
Córdoba	56006	55913	93	0
Corrientes	21365	21160	88	117
Chaco	21036	20970	66	0
Chubut	8150	8095	55	0
Entre Ríos	23799	23587	98	114
Formosa	12599	12558	36	5
Jujuy	12902	12797	98	7
La Pampa	5722	5692	28	2
La Rioja	6550	6506	12	32
Mendoza	28664	28659	5	0
Misiones	24137	24008	129	0
Neuquén	9855	9717	126	12
Río Negro	10751	10649	95	7
Salta	24722	24591	130	1
San Juan	14357	14354	3	0
San Luis	8491	8473	18	0
Santa Cruz	4468	4464	4	0
Santa Fe	54221	54050	101	70
Santiago del Estero	14499	14455	41	3
Tucumán	30385	30165	122	98
Tierra del Fuego	2244	2241	3	0

NOTA: Lugar de registro es la localización geográfica (jurisdicción, departamento, etc.) en donde se realizó la registración civil del nacimiento o defunción.

CANTIDAD DE DEFUNCIONES SEGÚN DIVISIÓN POLÍTICO TERRITORIAL DE RESIDENCIA DEL FALLECIDO,
POR DIVISIÓN POLÍTICO TERRITORIAL DE REGISTRO. - REPÚBLICA ARGENTINA - AÑO 2003

DIVISIÓN POLÍTICO TERRITORIAL DE REGISTRO	TOTAL	DIVISIÓN POLÍTICO TERRITORIAL DE RESIDENCIA		
		EN LA MISMA JURISDICCIÓN	EN OTRA JURISDICCIÓN	NO ESPEC.
REPUBLICA ARGENTINA	302064	287922	13202	940
Ciud. Aut. de Buenos Aires	41894	33200	8441	253
Buenos Aires	115967	113487	2480	0
Catamarca	2004	1894	30	80
Córdoba	26619	26259	360	0
Corrientes	6367	6039	138	190
Chaco	6387	6252	135	0
Chubut	2408	2326	80	2
Entre Ríos	9886	9586	213	87
Formosa	2812	2766	46	0
Jujuy	3537	3456	73	8
La Pampa	2379	2331	48	0
La Rioja	1779	1684	56	39
Mendoza	11982	11814	90	78
Misiones	5516	5463	25	28
Neuquén	2247	2139	98	10
Río Negro	3428	3241	176	11
Salta	6021	6020	0	1
San Juan	4528	4492	34	2
San Luis	2603	2525	72	6
Santa Cruz	969	944	25	0
Santa Fé	28727	28359	321	47
Santiago del Estero	4442	4361	79	2
Tucumán	9242	8975	171	96
Tierra del Fuego	320	309	11	0

NOTA: Se entiende por lugar de registro la localización geográfica (jurisdicción, departamento, etc.) en donde se realizó la registración civil del nacimiento o defunción.

CANTIDAD DE DEFUNCIONES POR GRUPOS DE EDAD Y SEXO, SEGÚN LISTA DE ORDENAMIENTO DE LAS PRINCIPALES CAUSAS DE MUERTE
REPÚBLICA ARGENTINA - AÑO 2003

AMBOS SEXOS

GRUPO DE CAUSAS DE DEFUNCIÓN	TOTAL	GRUPOS DE EDAD									
		0 a 9	10 a 19	20 a 29	30 a 39	40 a 49	50 a 59	60 a 69	70 a 79	80 y más	S/E
TOTAL DEFUNCIONES	302064	14173	3386	6233	7260	13715	28700	46546	76847	104463	741
Enfermedades infecciosas intestinales	483	198	4	3	8	11	26	36	68	128	1
Tuberculosis	735	9	11	37	49	81	131	149	178	87	3
Enfermedades transmitidas por vectores y rabia	536	3	0	5	22	37	105	141	123	98	2
Enfermedades inmunoprevenibles	113	30	3	5	11	7	13	21	17	6	0
Infección meningocócica y meningitis	444	147	20	17	35	28	38	66	61	32	0
Septicemia	9763	399	56	117	172	346	729	1424	2785	3722	13
Enfermedad por virus de la inmunodeficiencia humana (VIH)	1573	32	12	237	731	351	141	55	13	1	0
Neoplasia maligna del esófago	1900	1	1	0	10	89	276	468	596	454	5
Neoplasia maligna del estómago	2874	1	2	8	51	161	388	691	936	631	5
Neoplasia maligna del colon, sigmoidea, recto y ano	5998	1	6	21	79	268	718	1215	1957	1724	9
Neoplasia maligna del hígado y de las vías biliares intrahepáticas	1666	3	3	6	17	89	202	439	544	361	2
Neoplasia maligna de la vesícula biliar y otras partes de vías biliares	1222	1	1	3	10	55	183	278	413	273	5
Neoplasia maligna del páncreas	3312	1	0	5	25	151	424	815	1125	760	6
Neoplasia maligna de la laringe	929	0	0	1	3	45	234	316	229	98	3
Neoplasia maligna de la tráquea, de los bronquios y del pulmón	8377	3	4	20	82	561	1650	2570	2418	1065	4
Melanoma y otras neoplasias malignas de la piel	696	3	2	12	29	69	95	124	177	184	1
Neoplasias maligna de la mama femenina	5459	0	1	16	137	534	1074	1148	1352	1190	7
Neoplasia maligna del útero	2397	0	1	41	190	431	454	451	453	370	6
Neoplasia maligna del ovario	1044	0	1	7	25	102	209	256	282	162	0
Neoplasia maligna de la próstata	3647	0	1	2	4	14	152	545	1428	1496	5
Neoplasia maligna del riñón, excepto de la pelvis renal	1365	11	3	7	11	69	248	380	391	243	2
Neoplasia maligna de la vejiga urinaria	1314	0	0	2	3	27	101	262	468	451	0
Neoplasia maligna del encéfalo	925	40	23	22	44	85	178	204	240	87	2
Neoplasia maligna del tejido linfático, hematopoyético y tejidos afines	3853	100	143	149	142	275	507	737	1055	738	7
Neoplasias benignas, in situ y de comportamiento incierto	2436	40	33	49	74	150	326	492	692	576	4
Diabetes Mellitus	9148	10	13	34	78	224	957	2207	3232	2379	14
Desnutrición y anemias nutricionales	1910	253	16	10	22	38	93	163	435	865	15
Trast.de Líquidos,electrólitos y equilibrio ácido-básico (deshidratación)	1722	39	5	5	11	16	41	106	362	1130	7
Demencia y enfermedad de Alzheimer	2853	0	2	0	2	3	22	139	726	1955	4
Trast.mentales y del comp.debidos al uso de sust.psicoactivas	740	0	1	10	38	136	213	176	125	31	10
Enfermedad de Parkinson	679	0	0	0	0	2	11	60	258	348	0
Epilepsia y estado de mal epiléptico	246	33	30	38	37	27	21	24	22	14	0

CANTIDAD DE DEFUNCIONES POR GRUPOS DE EDAD Y SEXO, SEGÚN LISTA DE ORDENAMIENTO DE LAS PRINCIPALES CAUSAS DE MUERTE
REPÚBLICA ARGENTINA - AÑO 2003

AMBOS SEXOS (Continuación)

GRUPO DE CAUSAS DE DEFUNCIÓN	TOTAL	GRUPOS DE EDAD									
		0 a 9	10 a 19	20 a 29	30 a 39	40 a 49	50 a 59	60 a 69	70 a 79	80 y más	S/E
Enfermedades cardíacas reumáticas crónicas	232	2	2	3	8	19	25	46	73	54	0
Enfermedades hipertensivas	5674	1	2	7	31	136	478	844	1604	2557	14
Enfermedades isquémicas del corazón	19819	4	20	48	152	803	2193	3837	5895	6836	31
Enfermedad cardiopulmonar y enferm.de la circulación pulmonar	1644	22	3	16	32	58	135	267	483	628	0
Trastornos valvulares no reumáticos	973	6	6	6	12	25	76	132	306	401	3
Cardiomiopatía	3203	67	13	16	46	130	338	539	863	1184	7
Paro cardíaco	142	2	2	3	6	13	23	35	30	28	0
Arritmias cardíacas	3849	7	9	15	28	92	244	511	1157	1776	10
Insuficiencia cardíaca, complic.y enferm.mal definidas del corazón	30859	114	57	109	210	579	1697	3644	7888	16497	64
Enfermedades cerebrovasculares	23094	31	58	137	328	1148	2477	3808	6546	8521	40
Aterosclerosis	1877	0	0	1	2	3	10	62	295	1501	3
Aneurisma y disección aórticos	1605	0	1	8	8	50	149	360	585	443	1
Enfermedades respiratorias agudas, excepto influenza y neumonía	458	170	2	1	4	4	7	25	75	167	3
Influenza y neumonía	14373	694	72	112	169	273	645	1326	3344	7713	25
Enfermedades crónicas de las vías respiratorias inferiores	5372	28	12	35	48	119	489	1103	1784	1740	14
Edema pulmonar y otras enferm.resp.que afectan el intersticio	3487	73	17	49	91	176	338	548	911	1274	10
Insuficiencia respiratoria	10323	162	30	67	130	239	599	1258	2984	4833	21
Apendicitis, hernia y obstrucción intestinal	1311	19	8	3	13	34	66	152	319	694	3
Cirrosis y otras enfermedades del hígado	4310	27	14	31	133	480	1063	1133	966	448	15
Enfermedades del sistema osteomuscular y del tejido conjuntivo	763	11	21	26	49	65	102	132	141	213	3
Enfermedades del sistema urinario	8229	59	26	66	102	224	621	1175	2340	3603	13
Embarazo, parto y puerperio	322	0	36	127	130	29	0	0	0	0	0
Ciertas afecciones originadas en el período perinatal	5775	5775	0	0	0	0	0	0	0	0	0
Malform.congénitas, deformidades y anomalías cromosómicas	2862	2633	70	31	25	30	27	17	15	14	0
Accidentes de transporte terrestre	3709	171	376	761	543	514	519	390	303	101	31
Caídas accidentales	368	22	11	28	29	43	39	33	46	114	3
Disparo de armas de fuego no intencional	191	11	42	54	21	24	24	9	4	2	0
Ahogamiento y sumersión accidentales	712	180	133	103	65	69	59	55	30	12	6
Accidentes que obstruyen la respiración	548	319	20	18	11	23	25	23	41	67	1
Envenenamiento accidental	176	38	13	20	19	17	21	16	15	15	2
Lesiones autoinfligidas intencionalmente (Suicidios)	3311	1	433	752	409	421	419	368	302	188	18
Agresiones (Homicidios)	2792	54	389	839	478	367	295	162	117	68	23
Eventos de intención no determinada	1842	69	250	451	259	207	206	162	140	83	15
Resto	34433	1227	694	1125	1076	1886	3394	5002	8274	11666	89
Causas mal definidas	23067	816	146	276	441	933	1937	3214	5810	9363	131

CANTIDAD DE DEFUNCIONES POR GRUPOS DE EDAD Y SEXO, SEGÚN LISTA DE ORDENAMIENTO DE LAS PRINCIPALES CAUSAS DE MUERTE
REPÚBLICA ARGENTINA - AÑO 2003

Varones

GRUPO DE CAUSAS DE DEFUNCIÓN	TOTAL	GRUPOS DE EDAD									
		0 a 9	10 a 19	20 a 29	30 a 39	40 a 49	50 a 59	60 a 69	70 a 79	80 y más	S/E
TOTAL DEFUNCIONES	161937	7877	2280	4511	4740	8606	18578	30242	43878	40819	406
Enfermedades infecciosas intestinales	221	101	1	3	4	7	14	19	31	41	0
Tuberculosis	504	2	8	21	34	65	96	108	124	44	2
Enfermedades transmitidas por vectores y rabia	302	2	0	2	17	22	64	85	70	40	0
Enfermedades inmunoprevenibles	69	15	3	4	5	6	13	14	6	3	0
Infección meningocócica y meningitis	253	92	8	9	19	19	23	41	30	12	0
Septicemia	4770	231	33	52	104	210	426	824	1456	1428	6
Enfermedad por virus de la inmunodeficiencia humana (VIH)	1155	21	5	145	535	284	111	46	8	0	0
Neoplasia maligna del esófago	1331	0	0	0	9	68	224	361	414	253	2
Neoplasia maligna del estómago	1872	0	1	2	29	103	280	509	629	317	2
Neoplasia maligna del colon, sigmoidea, recto y ano	3108	0	5	14	34	136	388	757	1048	721	5
Neoplasia maligna del hígado y de las vías biliares intrahepáticas	925	1	1	3	13	47	107	263	309	180	1
Neoplasia maligna de la vesícula biliar y otras partes de vías biliares	448	1	1	0	3	14	60	91	185	91	2
Neoplasia maligna del páncreas	1647	1	0	2	16	91	227	479	553	275	3
Neoplasia maligna de la laringe	830	0	0	1	2	38	217	285	208	78	1
Neoplasia maligna de la tráquea, de los bronquios y del pulmón	6456	0	4	13	44	382	1272	2127	1907	704	3
Melanoma y otras neoplasias malignas de la piel	397	2	1	6	17	40	59	81	107	84	0
Neoplasia maligna de la próstata	3647	0	1	2	4	14	152	545	1428	1496	5
Neoplasia maligna del riñón, excepto de la pelvis renal	940	8	2	4	7	47	187	282	260	142	1
Neoplasia maligna de la vejiga urinaria	1007	0	0	1	3	17	80	209	378	319	0
Neoplasia maligna del encéfalo	512	24	14	13	23	42	108	126	130	31	1
Neoplasia maligna del tejido linfático, hematopoyético y tejidos afines	2029	56	87	83	71	160	278	416	557	315	6
Neoplasias benignas, in situ y de comportamiento incierto	1300	22	19	25	44	83	186	296	387	234	4
Diabetes Mellitus	4807	6	5	16	46	140	620	1323	1700	947	4
Desnutrición y anemias nutricionales	950	130	8	6	14	18	54	114	260	337	9
Trast.de líquidos,electrólitos y equilibrio ácido-básico (deshidratación)	679	24	4	3	9	10	29	57	176	365	2
Demencia y enfermedad de Alzheimer	939	0	1	0	2	2	13	78	312	529	2
Trast.mentales y del comp.debidos al uso de sust.psicoadctivas	673	0	1	9	29	125	200	166	112	23	8
Enfermedad de Parkinson	362	0	0	0	0	2	8	38	145	169	0
Epilepsia y estado de mal epiléptico	143	21	17	22	21	14	14	13	17	4	0

CANTIDAD DE DEFUNCIONES POR GRUPOS DE EDAD Y SEXO, SEGÚN LISTA DE ORDENAMIENTO DE LAS PRINCIPALES CAUSAS DE MUERTE

REPÚBLICA ARGENTINA - AÑO 2003

Varones (Continuación)

GRUPO DE CAUSAS DE DEFUNCIÓN	TOTAL	GRUPOS DE EDAD									
		0 a 9	10 a 19	20 a 29	30 a 39	40 a 49	50 a 59	60 a 69	70 a 79	80 y más	S/E
Enfermedades cardíacas reumáticas crónicas	104	1	1	1	5	5	13	26	33	19	0
Enfermedades hipertensivas	2641	0	0	5	20	88	335	539	834	814	6
Enfermedades isquémicas del corazón	11901	2	11	38	115	642	1755	2867	3665	2790	16
Enfermedad cardiopulmonar y enferm.de la circulación pulmonar	705	14	0	7	17	35	71	136	204	221	0
Trastornos valvulares no reumáticos	463	4	3	4	6	19	44	76	157	149	1
Cardiomiopatía	1889	28	7	8	35	103	260	407	532	505	4
Paro cardíaco	101	2	0	2	6	10	20	30	17	14	0
Arritmias cardíacas	1912	4	5	9	17	67	163	333	651	658	5
Insuficiencia cardíaca, complic.y enferm.mal definidas del corazón	14477	51	34	58	139	390	1185	2455	4462	5676	27
Enfermedades cerebrovasculares	11552	16	30	75	188	668	1608	2375	3532	3037	23
Aterosclerosis	619	0	0	0	1	3	8	38	155	414	0
Aneurisma y disección aórticos	1209	0	1	7	3	38	112	301	470	276	1
Enfermedades respiratorias agudas, excepto influenza y neumonía	222	88	1	1	2	2	4	17	44	61	2
Influenza y neumonía	7226	370	52	64	104	166	411	881	1977	3189	12
Enfermedades crónicas de las vías respiratorias inferiores	3572	13	8	21	20	70	306	799	1310	1014	11
Edema pulmonar y otras enferm.resp.que afectan el intersticio	1820	34	10	29	65	107	236	349	520	464	6
Insuficiencia respiratoria	5041	92	19	35	81	146	375	803	1647	1827	16
Apendicitis, hernia y obstrucción intestinal	538	13	6	1	8	19	37	83	155	214	2
Cirrosis y otras enfermedades del hígado	3088	12	2	20	110	395	826	869	614	231	9
Enfermedades del sistema osteomuscular y del tejido conjuntivo	226	8	5	4	10	19	38	46	34	61	1
Enfermedades del sistema urinario	4273	31	17	36	59	122	357	711	1319	1612	9
Ciertas afecciones originadas en el período perinatal	3310	3310	0	0	0	0	0	0	0	0	0
Malform.congénitas, deformidades y anomalías cromosómicas	1460	1347	37	20	11	12	8	10	8	7	0
Accidentes de transporte terrestre	2795	109	247	612	439	407	391	290	216	70	14
Caídas accidentales	239	13	9	26	26	37	33	26	23	43	3
Disparo de armas de fuego no intencional	159	8	31	49	19	21	16	9	4	2	0
Ahogamiento y sumersión accidentales	579	128	111	96	58	59	52	42	23	7	3
Accidentes que obstruyen la respiración	315	184	13	13	9	17	16	17	23	23	0
Envenenamiento accidental	104	17	9	12	12	11	16	9	9	7	2
Lesiones autoinfligidas intencionalmente (Suicidios)	2620	1	304	640	342	309	325	288	242	158	11
Agresiones (Homicidios)	2423	29	343	775	416	322	259	135	86	42	16
Eventos de intención no determinada	1465	34	203	387	215	168	168	130	98	51	11
Resto	18607	689	444	819	737	1278	2235	3243	4597	4516	49
Causas mal definidas	12006	465	87	176	287	645	1385	2149	3270	3465	77

CANTIDAD DE DEFUNCIONES POR GRUPOS DE EDAD Y SEXO, SEGÚN LISTA DE ORDENAMIENTO DE LAS PRINCIPALES CAUSAS DE MUERTE
REPÚBLICA ARGENTINA - AÑO 2003

Mujeres

GRUPO DE CAUSAS DE DEFUNCIÓN	TOTAL	GRUPOS DE EDAD									
		0 a 9	10 a 19	20 a 29	30 a 39	40 a 49	50 a 59	60 a 69	70 a 79	80 y más	S/E
TOTAL DEFUNCIONES	139890	6281	1104	1719	2517	5102	10109	16282	32948	63617	211
Enfermedades infecciosas intestinales	261	96	3	0	4	4	12	17	37	87	1
Tuberculosis	230	7	3	16	15	16	35	41	54	43	0
Enfermedades transmitidas por vectores y rabia	232	1	0	3	5	15	41	55	53	58	1
Enfermedades inmunoprevenibles	44	15	0	1	6	1	0	7	11	3	0
Infección meningocócica y meningitis	191	55	12	8	16	9	15	25	31	20	0
Septicemia	4990	168	23	64	68	136	303	600	1328	2294	6
Enfermedad por virus de la inmunodeficiencia humana (VIH)	416	11	7	92	196	65	30	9	5	1	0
Neoplasia maligna del esófago	566	1	1	0	1	21	52	107	181	201	1
Neoplasia maligna del estómago	999	1	1	6	22	58	107	182	307	314	1
Neoplasia maligna del colon, sigmoidea, recto y ano	2888	1	1	7	45	131	330	458	909	1003	3
Neoplasia maligna del hígado y de las vías biliares intrahepáticas	740	2	2	3	4	42	95	176	235	181	0
Neoplasia maligna de la vesícula biliar y otras partes de vías biliares	774	0	0	3	7	41	123	187	228	182	3
Neoplasia maligna del páncreas	1664	0	0	3	9	60	196	336	572	485	3
Neoplasia maligna de la laringe	98	0	0	0	1	7	17	31	21	20	1
Neoplasia maligna de la tráquea, de los bronquios y del pulmón	1918	3	0	7	37	179	377	443	511	360	1
Melanoma y otras neoplasias malignas de la piel	299	1	1	6	12	29	36	43	70	100	1
Neoplasias maligna de la mama femenina	5459	0	1	16	137	534	1074	1148	1352	1190	7
Neoplasia maligna del útero	2397	0	1	41	190	431	454	451	453	370	6
Neoplasia maligna del ovario	1044	0	1	7	25	102	209	256	282	162	0
Neoplasia maligna del riñón, excepto de la pelvis renal	424	3	1	3	4	22	61	98	130	101	1
Neoplasia maligna de la vejiga urinaria	307	0	0	1	0	10	21	53	90	132	0
Neoplasia maligna del encéfalo	413	16	9	9	21	43	70	78	110	56	1
Neoplasia maligna del tejido linfático, hematopoyético y tejidos afines	1823	44	56	66	71	115	229	320	498	423	1
Neoplasias benignas, in situ y de comportamiento incierto	1136	18	14	24	30	67	140	196	305	342	0
Diabetes Mellitus	4333	4	8	18	32	84	337	883	1531	1431	5
Desnutrición y anemias nutricionales	956	122	8	4	8	20	39	49	175	528	3
Trast.de Líquidos,electrólitos y equilibrio ácido-básico (deshidratación)	1039	15	1	2	2	6	12	49	185	765	2
Demencia y enfermedad de Alzheimer	1911	0	1	0	0	1	9	61	414	1424	1
Trast.mentales y del comp.debidos al uso de sust.psicoactivas	65	0	0	1	9	11	12	10	13	8	1
Enfermedad de Parkinson	317	0	0	0	0	0	3	22	113	179	0
Epilepsia y estado de mal epiléptico	103	12	13	16	16	13	7	11	5	10	0

CANTIDAD DE DEFUNCIONES POR GRUPOS DE EDAD Y SEXO, SEGÚN LISTA DE ORDENAMIENTO DE LAS PRINCIPALES CAUSAS DE MUERTE
REPÚBLICA ARGENTINA - AÑO 2003

Mujeres (Continuación)

GRUPO DE CAUSAS DE DEFUNCIÓN	TOTAL	GRUPOS DE EDAD									
		0 a 9	10 a 19	20 a 29	30 a 39	40 a 49	50 a 59	60 a 69	70 a 79	80 y más	S/E
Enfermedades cardíacas reumáticas crónicas	128	1	1	2	3	14	12	20	40	35	0
Enfermedades hipertensivas	3028	1	2	2	11	48	143	305	770	1742	4
Enfermedades isquémicas del corazón	7909	2	9	10	37	160	437	965	2230	4046	13
Enfermedad cardiopulmonar y enferm.de la circulación pulmonar	938	8	3	9	15	23	64	130	279	407	0
Trastornos valvulares no reumáticos	508	2	3	2	6	6	32	56	149	252	0
Cardiomiopatía	1314	39	6	8	11	27	78	132	331	679	3
Paro cardíaco	41	0	2	1	0	3	3	5	13	14	0
Arritmias cardíacas	1937	3	4	6	11	25	81	178	506	1118	5
Insuficiencia cardíaca, complic.y enferm.mal definidas del corazón	16363	63	23	51	71	188	511	1187	3424	10816	29
Enfermedades cerebrovasculares	11529	15	28	62	140	480	869	1430	3011	5482	12
Aterosclerosis	1257	0	0	1	1	0	2	24	140	1087	2
Aneurisma y disección aórticos	396	0	0	1	5	12	37	59	115	167	0
Enfermedades respiratorias agudas, excepto influenza y neumonía	236	82	1	0	2	2	3	8	31	106	1
Influenza y neumonía	7142	324	20	48	65	107	234	444	1367	4523	10
Enfermedades crónicas de las vías respiratorias inferiores	1799	15	4	14	28	49	183	304	474	725	3
Edema pulmonar y otras enferm.resp.que afectan el intersticio	1663	39	7	20	26	69	101	199	391	809	2
Insuficiencia respiratoria	5279	70	11	31	49	93	224	455	1337	3005	4
Apendicitis, hernia y obstrucción intestinal	771	6	2	2	5	15	29	69	164	479	0
Cirrosis y otras enfermedades del hígado	1220	15	12	11	23	85	237	263	351	217	6
Enfermedades del sistema osteomuscular y del tejido conjuntivo	536	3	16	22	39	46	64	86	107	152	1
Enfermedades del sistema urinario	3954	28	9	30	43	102	264	464	1021	1991	2
Embarazo, parto y puerperio	322	0	36	127	130	29	0	0	0	0	0
Ciertas afecciones originadas en el período perinatal	2462	2462	0	0	0	0	0	0	0	0	0
Malform.congénitas, deformidades y anomalías cromosómicas	1399	1283	33	11	14	18	19	7	7	7	0
Accidentes de transporte terrestre	900	62	128	149	102	106	128	100	87	31	7
Caídas accidentales	129	9	2	2	3	6	6	7	23	71	0
Disparo de armas de fuego no intencional	32	3	11	5	2	3	8	0	0	0	0
Ahogamiento y sumersión accidentales	131	52	22	7	7	10	7	13	7	5	1
Accidentes que obstruyen la respiración	233	135	7	5	2	6	9	6	18	44	1
Envenenamiento accidental	72	21	4	8	7	6	5	7	6	8	0
Lesiones autoinfligidas intencionalmente (Suicidios)	688	0	129	112	67	112	94	80	60	30	4
Agresiones (Homicidios)	360	25	46	63	62	44	36	26	31	26	1
Eventos de intención no determinada	371	34	46	64	44	39	38	32	42	32	0
Resto	15799	536	250	306	339	608	1157	1756	3676	7149	22
Causas mal definidas	11007	347	59	100	154	288	548	1063	2531	5889	28

POBLACIÓN SEGÚN SEXO Y GRUPOS QUINQUENALES DE EDAD ESTIMADA AL 30 DE JUNIO DE 2003 POR PROVINCIAS.

AMBOS SEXOS

PROVINCIAS	TOTAL	0 a 4	5 a 9	10 a 14	15 a 19	20 a 24	25 a 29	30 a 34	35 a 39	40 a 44	45 a 49	50 a 54	55 a 59	60 a 64	65 a 69	70 a 74	75 a 79	80 y más
Total del país	37.869.723	3.364.716	3.452.343	3.435.070	3.308.944	3.266.878	3.095.115	2.584.553	2.340.549	2.218.592	2.086.381	1.909.454	1.646.923	1.396.985	1.203.332	1.028.725	785.043	746.120
Ciud. Aut. Bs. As.	3.006.179	187.852	170.665	175.538	196.626	228.645	249.253	222.523	198.938	188.767	182.525	175.790	165.749	150.322	137.620	127.553	115.968	131.845
Buenos Aires	14.410.574	1.211.048	1.219.371	1.232.610	1.200.121	1.226.785	1.208.839	1.025.610	912.118	861.102	816.431	756.682	665.646	560.553	482.607	421.757	318.145	291.149
Catamarca	350.440	39.286	38.947	36.662	33.353	30.856	28.462	23.411	20.341	18.951	17.621	15.493	12.269	9.797	8.322	6.962	5.024	4.683
Córdoba	3.199.362	261.213	277.362	273.767	270.283	287.226	268.892	213.147	195.215	186.789	176.427	167.272	148.823	128.109	111.625	94.968	71.271	66.973
Corrientes	959.809	102.560	107.337	105.177	96.755	86.458	73.507	58.683	56.029	53.597	48.666	42.194	33.728	27.950	23.402	18.347	12.840	12.579
Chaco	1.007.845	108.554	120.959	115.488	104.512	90.781	75.746	61.074	58.157	56.246	50.730	42.234	32.909	27.660	23.372	17.955	11.855	9.613
Chubut	435.397	40.857	42.895	43.734	41.745	37.774	35.332	30.878	29.101	27.475	24.681	21.017	16.652	13.699	10.887	8.106	5.698	4.866
Entre Ríos	1.195.374	112.741	113.940	112.971	109.190	100.146	90.821	77.186	72.939	69.544	65.178	59.800	51.504	44.327	37.643	31.292	22.833	23.319
Formosa	503.404	56.331	62.743	61.421	53.271	43.128	35.907	30.319	29.544	27.931	24.706	20.617	15.808	13.021	10.699	7.935	5.512	4.511
Juuy	634.722	68.667	72.625	68.966	64.649	59.376	51.987	41.824	36.737	33.516	30.675	26.815	21.662	17.977	14.550	11.033	7.550	6.113
La Pampa	313.810	26.256	27.990	29.556	28.395	24.883	23.498	20.954	20.256	19.107	17.911	16.398	14.555	12.565	10.447	8.399	6.321	6.319
La Rioja	307.391	30.095	34.506	33.059	28.896	28.857	26.749	21.050	18.997	17.418	15.496	13.404	10.548	8.474	6.908	5.495	3.945	3.494
Mendoza	1.640.635	147.489	153.029	155.042	148.470	143.244	133.284	108.745	95.689	91.501	89.797	84.522	72.772	60.455	50.942	43.679	32.716	29.259
Misiones	998.667	120.488	123.005	117.296	104.507	85.976	72.600	61.639	58.720	55.664	48.401	38.927	30.054	25.310	21.051	15.792	10.473	8.764
Neuquén	504.075	47.989	50.975	53.236	49.995	44.044	42.347	38.013	35.020	31.916	27.986	23.354	17.785	13.505	10.350	7.607	5.255	4.698
Río Negro	580.533	53.743	56.924	59.338	56.889	48.035	43.730	39.578	37.954	36.245	32.823	28.794	23.726	19.354	15.527	11.960	8.479	7.434
Salta	1.122.260	130.043	133.053	124.343	113.260	100.947	88.771	73.246	65.289	58.591	52.842	46.434	36.884	30.050	24.669	19.193	13.328	11.317
San Juan	647.156	66.481	65.613	62.458	58.937	56.340	53.272	43.890	37.609	35.392	33.955	32.053	27.265	21.890	17.830	14.750	10.691	8.730
San Luis	390.918	40.508	39.989	38.255	34.323	33.206	31.518	26.736	24.746	22.722	20.802	18.737	15.971	13.080	10.609	8.468	5.827	5.421
Santa Cruz	205.953	20.699	21.381	21.403	18.929	16.085	16.863	16.108	15.159	13.996	11.949	9.455	7.065	5.736	4.525	3.159	1.935	1.506
Santa Fe	3.135.972	251.864	263.282	273.182	275.419	276.651	250.612	201.650	189.352	184.548	175.595	162.458	143.019	126.395	112.786	97.669	76.311	75.179
Stgo. del Estero	823.817	87.807	98.008	92.397	83.520	75.417	65.111	51.360	44.666	41.948	38.988	34.808	28.149	23.885	20.034	15.995	11.280	10.444
Tucumán	1.387.220	141.346	146.083	137.020	126.841	134.182	119.494	88.374	78.734	76.438	75.252	67.490	51.327	40.802	35.468	29.677	21.173	17.519
Tierra del Fuego	108.210	10.799	11.661	12.151	10.058	7.836	8.520	8.555	9.239	9.188	6.944	4.706	3.053	2.069	1.459	974	613	385

Los datos de población utilizados en el cálculo de las tasas fueron proporcionados por la Dirección de Estadísticas Poblacionales del Instituto Nacional de Estadística y Censos.

Los mismos corresponden a la revisión de las proyecciones de población en base a resultados definitivos del Censo 2001. En consecuencia, algunas

jurisdicciones presentan fluctuaciones en las tasas que se deben fundamentalmente al cambio del denominador, así como a posibles variaciones en el volumen de los hechos vitales.

POBLACIÓN SEGÚN SEXO Y GRUPOS QUINQUENALES DE EDAD ESTIMADA AL 30 DE JUNIO DE 2003 POR PROVINCIAS.

VARONES

PROVINCIAS	TOTAL	0 a 4	5 a 9	10 a 14	15 a 19	20 a 24	25 a 29	30 a 34	35 a 39	40 a 44	45 a 49	50 a 54	55 a 59	60 a 64	65 a 69	70 a 74	75 a 79	80 y más
Total del país	18.546.559	1.711.365	1.754.822	1.745.039	1.677.971	1.648.280	1.554.031	1.293.434	1.165.501	1.088.836	1.010.099	923.421	788.707	654.615	539.752	436.214	307.545	246.927
Ciud. Aut. Bs. As.	1.379.082	95.632	86.393	88.840	98.249	111.491	120.555	108.675	96.924	90.016	84.840	79.797	72.625	63.014	55.707	49.261	39.495	37.568
Buenos Aires	7.045.930	617.164	621.154	626.937	607.735	620.530	611.299	516.295	454.747	421.546	391.356	360.993	317.664	263.569	216.098	177.297	125.254	96.292
Catamarca	175.519	19.840	19.696	18.636	16.970	15.711	14.509	11.907	10.329	9.662	8.886	7.854	6.113	4.682	3.831	3.059	2.056	1.778
Córdoba	1.562.625	132.656	140.945	138.836	136.938	144.785	135.700	107.524	97.609	91.618	85.191	80.509	70.730	59.749	50.101	40.324	27.759	21.651
Corrientes	476.066	51.772	54.416	53.276	49.514	43.576	36.267	28.940	27.731	26.356	24.166	21.376	16.772	13.245	10.583	8.077	5.350	4.649
Chaco	505.033	55.296	61.485	58.803	53.240	45.950	37.863	30.300	28.989	28.107	25.506	21.763	16.663	13.327	10.811	8.076	5.065	3.789
Chubut	219.086	20.772	21.993	22.204	21.245	19.304	17.918	15.581	14.694	13.953	12.378	10.595	8.401	6.852	5.231	3.727	2.461	1.777
Entre Ríos	589.089	57.246	58.082	57.371	55.382	50.782	46.049	38.899	36.823	34.374	31.963	29.658	25.344	21.174	16.847	12.981	8.582	7.532
Formosa	253.832	28.689	31.962	31.209	27.102	21.900	17.781	14.810	14.793	14.036	12.448	10.594	8.111	6.624	5.288	3.870	2.599	2.016
Juuy	314.587	34.967	36.792	34.849	32.668	29.845	25.774	20.775	18.056	16.071	14.663	13.040	10.479	8.738	6.929	5.121	3.426	2.394
La Pampa	157.173	13.293	14.279	15.054	14.405	12.792	12.085	10.600	10.213	9.682	9.116	8.290	7.371	6.280	5.046	3.854	2.586	2.227
La Rioja	154.521	15.278	17.532	16.692	14.647	14.634	13.523	10.704	9.651	8.801	7.863	6.839	5.332	4.153	3.203	2.551	1.742	1.376
Mendoza	803.603	74.810	77.900	79.102	75.434	72.562	66.963	53.640	46.641	44.030	42.794	40.269	34.420	28.320	23.350	19.111	13.557	10.700
Misiones	503.584	61.325	62.373	59.773	53.340	43.190	36.152	30.622	29.413	28.074	24.640	20.140	15.366	12.683	10.386	7.626	4.842	3.639
Neuquén	252.277	24.554	25.936	27.043	25.465	22.392	21.092	18.926	17.360	15.851	13.915	11.671	8.958	6.758	4.987	3.454	2.219	1.696
Río Negro	290.237	27.545	28.904	30.137	29.020	24.341	21.821	19.647	18.758	17.884	16.221	14.454	11.957	9.743	7.500	5.565	3.799	2.941
Salta	558.506	65.915	67.386	63.047	57.443	50.396	43.609	36.229	32.519	28.932	26.023	22.817	18.041	14.737	11.872	9.008	6.018	4.514
San Juan	318.000	33.798	33.206	31.755	29.902	28.513	26.817	21.668	18.502	16.986	16.006	15.282	13.008	10.175	8.041	6.500	4.537	3.304
San Luis	196.061	20.689	20.334	19.391	17.460	16.840	15.933	13.705	12.691	11.434	10.352	9.491	7.987	6.394	5.101	3.826	2.428	2.005
Santa Cruz	105.386	10.580	10.824	10.801	9.627	8.389	8.710	8.159	7.701	7.322	6.252	4.990	3.704	2.997	2.285	1.562	899	584
Santa Fe	1.530.199	128.035	133.707	138.643	140.016	140.203	126.511	101.315	94.807	90.936	85.562	78.994	68.515	59.240	50.301	40.672	29.007	23.735
Stgo. del Estero	415.264	44.396	49.734	46.924	42.823	38.739	32.982	26.149	22.804	21.071	19.730	18.048	14.318	11.704	9.498	7.316	4.845	4.183
Tucumán	685.388	71.598	73.873	69.559	64.147	67.351	59.863	44.121	39.022	37.171	36.522	33.418	25.179	19.414	16.047	12.925	8.758	6.420
Tierra del Fuego	55.511	5.515	5.916	6.157	5.199	4.064	4.255	4.243	4.724	4.923	3.706	2.539	1.649	1.043	709	451	261	157

Los datos de población utilizados en el cálculo de las tasas fueron proporcionados por la Dirección de Estadísticas Poblacionales del Instituto Nacional de Estadística y Censos.

Los mismos corresponden a la revisión de las proyecciones de población en base a resultados definitivos del Censo 2001. En consecuencia, algunas

jurisdicciones presentan fluctuaciones en las tasas que se deben fundamentalmente al cambio del denominador, así como a posibles variaciones en el volumen de los hechos vitales.

POBLACIÓN SEGÚN SEXO Y GRUPOS QUINQUENALES DE EDAD ESTIMADA AL 30 DE JUNIO DE 2003 POR PROVINCIAS.

MUJERES

PROVINCIAS	TOTAL	0 a 4	5 a 9	10 a 14	15 a 19	20 a 24	25 a 29	30 a 34	35 a 39	40 a 44	45 a 49	50 a 54	55 a 59	60 a 64	65 a 69	70 a 74	75 a 79	80 y más
Total del país	19.323.164	1.653.351	1.697.521	1.690.031	1.630.973	1.618.598	1.541.084	1.291.119	1.175.048	1.129.756	1.076.282	986.033	858.216	742.370	663.580	592.511	477.498	499.193
Ciud. Aut. Bs. As.	1.627.097	92.220	84.272	86.698	98.377	117.154	128.698	113.848	102.014	98.751	97.685	95.993	93.124	87.308	81.913	78.292	76.473	94.277
Buenos Aires	7.364.644	593.884	598.217	605.673	592.386	606.255	597.540	509.315	457.371	439.556	425.075	395.689	347.982	296.984	266.509	244.460	192.891	194.857
Catamarca	174.921	19.446	19.251	18.026	16.383	15.145	13.953	11.504	10.012	9.289	8.735	7.639	6.156	5.115	4.491	3.903	2.968	2.905
Córdoba	1.636.737	128.557	136.417	134.931	133.345	142.441	133.192	105.623	97.606	95.171	91.236	86.763	78.093	68.360	61.524	54.644	43.512	45.322
Corrientes	483.743	50.788	52.921	51.901	47.241	42.882	37.240	29.743	28.298	27.241	24.500	20.818	16.956	14.705	12.819	10.270	7.490	7.930
Chaco	502.812	53.258	59.474	56.685	51.272	44.831	37.883	30.774	29.168	28.139	25.224	20.471	16.246	14.333	12.561	9.879	6.790	5.824
Chubut	216.311	20.085	20.902	21.530	20.500	18.470	17.414	15.297	14.407	13.522	12.303	10.422	8.251	6.847	5.656	4.379	3.237	3.089
Entre Ríos	606.285	55.495	55.858	55.600	53.808	49.364	44.772	38.287	36.116	35.170	33.215	30.142	26.160	23.153	20.796	18.311	14.251	15.787
Formosa	249.572	27.642	30.781	30.212	26.169	21.228	18.126	15.509	14.751	13.895	12.258	10.023	7.697	6.397	5.411	4.065	2.913	2.495
Juuy	320.135	33.700	35.833	34.117	31.981	29.531	26.213	21.049	18.681	17.445	16.012	13.775	11.183	9.239	7.621	5.912	4.124	3.719
La Pampa	156.637	12.963	13.711	14.502	13.990	12.091	11.413	10.354	10.043	9.425	8.795	8.108	7.184	6.285	5.401	4.545	3.735	4.092
La Rioja	152.870	14.817	16.974	16.367	14.249	14.223	13.226	10.346	9.346	8.617	7.633	6.565	5.216	4.321	3.705	2.944	2.203	2.118
Mendoza	837.032	72.679	75.129	75.940	73.036	70.682	66.321	55.105	49.048	47.471	47.003	44.253	38.352	32.135	27.592	24.568	19.159	18.559
Misiones	495.083	59.163	60.632	57.523	51.167	42.786	36.448	31.017	29.307	27.590	23.761	18.787	14.688	12.627	10.665	8.166	5.631	5.125
Neuquén	251.798	23.435	25.039	26.193	24.530	21.652	21.255	19.087	17.660	16.065	14.071	11.683	8.827	6.747	5.363	4.153	3.036	3.002
Río Negro	290.296	26.198	28.020	29.201	27.869	23.694	21.909	19.931	19.196	18.361	16.602	14.340	11.769	9.611	8.027	6.395	4.680	4.493
Salta	563.754	64.128	65.667	61.296	55.817	50.551	45.162	37.017	32.770	29.659	26.819	23.617	18.843	15.313	12.797	10.185	7.310	6.803
San Juan	329.156	32.683	32.407	30.703	29.035	27.827	26.455	22.222	19.107	18.406	17.949	16.771	14.257	11.715	9.789	8.250	6.154	5.426
San Luis	194.857	19.819	19.655	18.864	16.863	16.366	15.585	13.031	12.055	11.288	10.450	9.246	7.984	6.686	5.508	4.642	3.399	3.416
Santa Cruz	100.567	10.119	10.557	10.602	9.302	7.696	8.153	7.949	7.458	6.674	5.697	4.465	3.361	2.739	2.240	1.597	1.036	922
Santa Fe	1.605.773	123.829	129.575	134.539	135.403	136.448	124.101	100.335	94.545	93.612	90.033	83.464	74.504	67.155	62.485	56.997	47.304	51.444
Stgo. del Estero	408.553	43.411	48.274	45.473	40.697	36.678	32.129	25.211	21.862	20.877	19.258	16.760	13.831	12.181	10.536	8.679	6.435	6.261
Tucumán	701.832	69.748	72.210	67.461	62.694	66.831	59.631	44.253	39.712	39.267	38.730	34.072	26.148	21.388	19.421	16.752	12.415	11.099
Tierra del Fuego	52.699	5.284	5.745	5.994	4.859	3.772	4.265	4.312	4.515	4.265	3.238	2.167	1.404	1.026	750	523	352	228

Los datos de población utilizados en el cálculo de las tasas fueron proporcionados por la Dirección de Estadísticas Poblacionales del Instituto Nacional de Estadística y Censos.

Los mismos corresponden a la revisión de las proyecciones de población en base a resultados definitivos del Censo 2001. En consecuencia, algunas

jurisdicciones presentan fluctuaciones en las tasas que se deben fundamentalmente al cambio del denominador, así como a posibles variaciones en el volumen de los hechos vitales.

ANEXO CUADROS ESTADÍSTICOS

CANTIDAD DE NACIDOS VIVOS INSCRIPTOS SEGÚN AÑO DE OCURRENCIA POR DIVISIÓN POLÍTICO TERRITORIAL DE REGISTRO.
REPÚBLICA ARGENTINA - AÑO 2003

DIVISIÓN POLÍTICO TERRITORIAL DE REGISTRO	TOTAL GENERAL	AÑO DE OCURRENCIA DEL NACIMIENTO											
		2003	2002	2001	2000	1999	1998	1997	1996	1995	1994	ANTES DE 1994	NO ESPEC.
REPÚBLICA ARGENTINA	738653	630988	66964	11106	9009	6668	5359	3530	709	542	489	3277	12
Ciud. Aut. de Buenos Aires	75648	70904	4129	150	134	116	142	55	10	0	1	7	0
Buenos Aires	237010	197524	22539	4157	3897	2718	2255	1636	167	266	254	1597	0
Catamarca	8085	7263	670	52	39	22	24	10	4	0	0	1	0
Córdoba	58158	50877	5129	859	587	290	212	134	15	11	9	35	0
Corrientes	21659	20891	474	115	82	26	21	18	7	4	7	14	0
Chaco	22730	18209	2827	524	320	336	268	181	17	6	4	38	0
Chubut	8305	7530	620	65	31	20	25	10	3	0	0	1	0
Entre Ríos	24102	20967	2832	47	78	67	41	31	9	14	2	14	0
Formosa	14221	11398	1201	472	419	248	187	143	13	14	15	111	0
Jujuy	13898	11514	1388	354	231	176	152	75	7	1	0	0	0
La Pampa	5726	5331	391	4	0	0	0	0	0	0	0	0	0
La Rioja	6885	5704	846	116	80	41	33	23	9	8	8	17	0
Mendoza	30322	23662	5002	313	360	330	193	118	69	42	46	187	0
Misiones	26358	21088	3049	710	483	342	247	175	83	14	10	157	0
Neuquén	10037	9066	789	69	40	33	19	11	0	2	1	7	0
Río Negro	11011	9889	862	81	46	39	35	15	12	11	6	15	0
Salta	26636	22715	2007	308	287	210	183	127	68	58	67	606	0
San Juan	15367	12635	1722	352	227	140	109	67	27	9	7	72	0
San Luis	8781	7787	704	72	64	47	37	24	3	3	7	31	2
Santa Cruz	4526	4200	268	21	13	10	7	3	0	0	0	3	1
Santa Fe	55194	51139	3082	372	248	182	158	3	0	0	0	1	9
Santiago del Estero	16577	12529	1970	521	548	480	349	178	0	1	0	1	0
Tucumán	35151	26021	4364	1365	789	793	660	493	186	78	45	357	0
Tierra del Fuego	2266	2145	99	7	6	2	2	0	0	0	0	5	0

NOTA: Se entiende por lugar de registro la localización geográfica (jurisdicción, departamento, etc.) en donde se realizó la registración civil del nacimiento o defunción.

CANTIDAD DE NACIDOS VIVOS REGISTRADOS SEGÚN DIVISIÓN POLÍTICO TERRITORIAL DE RESIDENCIA DE LA MADRE,
 POR DIVISIÓN POLÍTICO TERRITORIAL DE REGISTRO. - REPÚBLICA ARGENTINA - AÑO 2003

DIVISIÓN POLÍTICO TERRITORIAL DE REGISTRO	TOTAL	DIVISIÓN POLÍTICO TERRITORIAL DE RESIDENCIA		
		EN LA MISMA JURISDICCIÓN	EN OTRA JURISDICCIÓN	EN JURISDICCIÓN NO ESPEC.
REPÚBLICA ARGENTINA	697952	661904	33324	2724
Ciud. Aut. de Buenos Aires	75033	42136	31190	1707
Buenos Aires	220063	218814	754	495
Catamarca	7933	7850	29	54
Córdoba	56006	55913	93	0
Corrientes	21365	21160	88	117
Chaco	21036	20970	66	0
Chubut	8150	8095	55	0
Entre Ríos	23799	23587	98	114
Formosa	12599	12558	36	5
Jujuy	12902	12797	98	7
La Pampa	5722	5692	28	2
La Rioja	6550	6506	12	32
Mendoza	28664	28659	5	0
Misiones	24137	24008	129	0
Neuquén	9855	9717	126	12
Río Negro	10751	10649	95	7
Salta	24722	24591	130	1
San Juan	14357	14354	3	0
San Luis	8491	8473	18	0
Santa Cruz	4468	4464	4	0
Santa Fe	54221	54050	101	70
Santiago del Estero	14499	14455	41	3
Tucumán	30385	30165	122	98
Tierra del Fuego	2244	2241	3	0

NOTA: Lugar de registro es la localización geográfica (jurisdicción, departamento, etc.) en donde se realizó la registración civil del nacimiento o defunción.

CANTIDAD DE DEFUNCIONES SEGÚN DIVISIÓN POLÍTICO TERRITORIAL DE RESIDENCIA DEL FALLECIDO,
POR DIVISIÓN POLÍTICO TERRITORIAL DE REGISTRO. - REPÚBLICA ARGENTINA - AÑO 2003

DIVISIÓN POLÍTICO TERRITORIAL DE REGISTRO	TOTAL	DIVISIÓN POLÍTICO TERRITORIAL DE RESIDENCIA		
		EN LA MISMA JURISDICCIÓN	EN OTRA JURISDICCIÓN	NO ESPEC.
REPUBLICA ARGENTINA	302064	287922	13202	940
Ciud. Aut. de Buenos Aires	41894	33200	8441	253
Buenos Aires	115967	113487	2480	0
Catamarca	2004	1894	30	80
Córdoba	26619	26259	360	0
Corrientes	6367	6039	138	190
Chaco	6387	6252	135	0
Chubut	2408	2326	80	2
Entre Ríos	9886	9586	213	87
Formosa	2812	2766	46	0
Jujuy	3537	3456	73	8
La Pampa	2379	2331	48	0
La Rioja	1779	1684	56	39
Mendoza	11982	11814	90	78
Misiones	5516	5463	25	28
Neuquén	2247	2139	98	10
Río Negro	3428	3241	176	11
Salta	6021	6020	0	1
San Juan	4528	4492	34	2
San Luis	2603	2525	72	6
Santa Cruz	969	944	25	0
Santa Fé	28727	28359	321	47
Santiago del Estero	4442	4361	79	2
Tucumán	9242	8975	171	96
Tierra del Fuego	320	309	11	0

NOTA: Se entiende por lugar de registro la localización geográfica (jurisdicción, departamento, etc.) en donde se realizó la registración civil del nacimiento o defunción.

CANTIDAD DE DEFUNCIONES POR GRUPOS DE EDAD Y SEXO, SEGÚN LISTA DE ORDENAMIENTO DE LAS PRINCIPALES CAUSAS DE MUERTE
REPÚBLICA ARGENTINA - AÑO 2003

AMBOS SEXOS

GRUPO DE CAUSAS DE DEFUNCIÓN	TOTAL	GRUPOS DE EDAD									
		0 a 9	10 a 19	20 a 29	30 a 39	40 a 49	50 a 59	60 a 69	70 a 79	80 y más	S/E
TOTAL DEFUNCIONES	302064	14173	3386	6233	7260	13715	28700	46546	76847	104463	741
Enfermedades infecciosas intestinales	483	198	4	3	8	11	26	36	68	128	1
Tuberculosis	735	9	11	37	49	81	131	149	178	87	3
Enfermedades transmitidas por vectores y rabia	536	3	0	5	22	37	105	141	123	98	2
Enfermedades inmunoprevenibles	113	30	3	5	11	7	13	21	17	6	0
Infección meningocócica y meningitis	444	147	20	17	35	28	38	66	61	32	0
Septicemia	9763	399	56	117	172	346	729	1424	2785	3722	13
Enfermedad por virus de la inmunodeficiencia humana (VIH)	1573	32	12	237	731	351	141	55	13	1	0
Neoplasia maligna del esófago	1900	1	1	0	10	89	276	468	596	454	5
Neoplasia maligna del estómago	2874	1	2	8	51	161	388	691	936	631	5
Neoplasia maligna del colon, sigmoidea, recto y ano	5998	1	6	21	79	268	718	1215	1957	1724	9
Neoplasia maligna del hígado y de las vías biliares intrahepáticas	1666	3	3	6	17	89	202	439	544	361	2
Neoplasia maligna de la vesícula biliar y otras partes de vías biliares	1222	1	1	3	10	55	183	278	413	273	5
Neoplasia maligna del páncreas	3312	1	0	5	25	151	424	815	1125	760	6
Neoplasia maligna de la laringe	929	0	0	1	3	45	234	316	229	98	3
Neoplasia maligna de la tráquea, de los bronquios y del pulmón	8377	3	4	20	82	561	1650	2570	2418	1065	4
Melanoma y otras neoplasias malignas de la piel	696	3	2	12	29	69	95	124	177	184	1
Neoplasias maligna de la mama femenina	5459	0	1	16	137	534	1074	1148	1352	1190	7
Neoplasia maligna del útero	2397	0	1	41	190	431	454	451	453	370	6
Neoplasia maligna del ovario	1044	0	1	7	25	102	209	256	282	162	0
Neoplasia maligna de la próstata	3647	0	1	2	4	14	152	545	1428	1496	5
Neoplasia maligna del riñón, excepto de la pelvis renal	1365	11	3	7	11	69	248	380	391	243	2
Neoplasia maligna de la vejiga urinaria	1314	0	0	2	3	27	101	262	468	451	0
Neoplasia maligna del encéfalo	925	40	23	22	44	85	178	204	240	87	2
Neoplasia maligna del tejido linfático, hematopoyético y tejidos afines	3853	100	143	149	142	275	507	737	1055	738	7
Neoplasias benignas, in situ y de comportamiento incierto	2436	40	33	49	74	150	326	492	692	576	4
Diabetes Mellitus	9148	10	13	34	78	224	957	2207	3232	2379	14
Desnutrición y anemias nutricionales	1910	253	16	10	22	38	93	163	435	865	15
Trast.de Líquidos,electrólitos y equilibrio ácido-básico (deshidratación)	1722	39	5	5	11	16	41	106	362	1130	7
Demencia y enfermedad de Alzheimer	2853	0	2	0	2	3	22	139	726	1955	4
Trast.mentales y del comp.debidos al uso de sust.psicoactivas	740	0	1	10	38	136	213	176	125	31	10
Enfermedad de Parkinson	679	0	0	0	0	2	11	60	258	348	0
Epilepsia y estado de mal epiléptico	246	33	30	38	37	27	21	24	22	14	0

CANTIDAD DE DEFUNCIONES POR GRUPOS DE EDAD Y SEXO, SEGÚN LISTA DE ORDENAMIENTO DE LAS PRINCIPALES CAUSAS DE MUERTE
REPÚBLICA ARGENTINA - AÑO 2003

AMBOS SEXOS (Continuación)

GRUPO DE CAUSAS DE DEFUNCIÓN	TOTAL	GRUPOS DE EDAD									
		0 a 9	10 a 19	20 a 29	30 a 39	40 a 49	50 a 59	60 a 69	70 a 79	80 y más	S/E
Enfermedades cardíacas reumáticas crónicas	232	2	2	3	8	19	25	46	73	54	0
Enfermedades hipertensivas	5674	1	2	7	31	136	478	844	1604	2557	14
Enfermedades isquémicas del corazón	19819	4	20	48	152	803	2193	3837	5895	6836	31
Enfermedad cardiopulmonar y enferm.de la circulación pulmonar	1644	22	3	16	32	58	135	267	483	628	0
Trastornos valvulares no reumáticos	973	6	6	6	12	25	76	132	306	401	3
Cardiomiopatía	3203	67	13	16	46	130	338	539	863	1184	7
Paro cardíaco	142	2	2	3	6	13	23	35	30	28	0
Arritmias cardíacas	3849	7	9	15	28	92	244	511	1157	1776	10
Insuficiencia cardíaca, complic.y enferm.mal definidas del corazón	30859	114	57	109	210	579	1697	3644	7888	16497	64
Enfermedades cerebrovasculares	23094	31	58	137	328	1148	2477	3808	6546	8521	40
Aterosclerosis	1877	0	0	1	2	3	10	62	295	1501	3
Aneurisma y disección aórticos	1605	0	1	8	8	50	149	360	585	443	1
Enfermedades respiratorias agudas, excepto influenza y neumonía	458	170	2	1	4	4	7	25	75	167	3
Influenza y neumonía	14373	694	72	112	169	273	645	1326	3344	7713	25
Enfermedades crónicas de las vías respiratorias inferiores	5372	28	12	35	48	119	489	1103	1784	1740	14
Edema pulmonar y otras enferm.resp.que afectan el intersticio	3487	73	17	49	91	176	338	548	911	1274	10
Insuficiencia respiratoria	10323	162	30	67	130	239	599	1258	2984	4833	21
Apendicitis, hernia y obstrucción intestinal	1311	19	8	3	13	34	66	152	319	694	3
Cirrosis y otras enfermedades del hígado	4310	27	14	31	133	480	1063	1133	966	448	15
Enfermedades del sistema osteomuscular y del tejido conjuntivo	763	11	21	26	49	65	102	132	141	213	3
Enfermedades del sistema urinario	8229	59	26	66	102	224	621	1175	2340	3603	13
Embarazo, parto y puerperio	322	0	36	127	130	29	0	0	0	0	0
Ciertas afecciones originadas en el período perinatal	5775	5775	0	0	0	0	0	0	0	0	0
Malform.congénitas, deformidades y anomalías cromosómicas	2862	2633	70	31	25	30	27	17	15	14	0
Accidentes de transporte terrestre	3709	171	376	761	543	514	519	390	303	101	31
Caídas accidentales	368	22	11	28	29	43	39	33	46	114	3
Disparo de armas de fuego no intencional	191	11	42	54	21	24	24	9	4	2	0
Ahogamiento y sumersión accidentales	712	180	133	103	65	69	59	55	30	12	6
Accidentes que obstruyen la respiración	548	319	20	18	11	23	25	23	41	67	1
Envenenamiento accidental	176	38	13	20	19	17	21	16	15	15	2
Lesiones autoinfligidas intencionalmente (Suicidios)	3311	1	433	752	409	421	419	368	302	188	18
Agresiones (Homicidios)	2792	54	389	839	478	367	295	162	117	68	23
Eventos de intención no determinada	1842	69	250	451	259	207	206	162	140	83	15
Resto	34433	1227	694	1125	1076	1886	3394	5002	8274	11666	89
Causas mal definidas	23067	816	146	276	441	933	1937	3214	5810	9363	131

CANTIDAD DE DEFUNCIONES POR GRUPOS DE EDAD Y SEXO, SEGÚN LISTA DE ORDENAMIENTO DE LAS PRINCIPALES CAUSAS DE MUERTE
REPÚBLICA ARGENTINA - AÑO 2003

Varones

GRUPO DE CAUSAS DE DEFUNCIÓN	TOTAL	GRUPOS DE EDAD									
		0 a 9	10 a 19	20 a 29	30 a 39	40 a 49	50 a 59	60 a 69	70 a 79	80 y más	S/E
TOTAL DEFUNCIONES	161937	7877	2280	4511	4740	8606	18578	30242	43878	40819	406
Enfermedades infecciosas intestinales	221	101	1	3	4	7	14	19	31	41	0
Tuberculosis	504	2	8	21	34	65	96	108	124	44	2
Enfermedades transmitidas por vectores y rabia	302	2	0	2	17	22	64	85	70	40	0
Enfermedades inmunoprevenibles	69	15	3	4	5	6	13	14	6	3	0
Infección meningocócica y meningitis	253	92	8	9	19	19	23	41	30	12	0
Septicemia	4770	231	33	52	104	210	426	824	1456	1428	6
Enfermedad por virus de la inmunodeficiencia humana (VIH)	1155	21	5	145	535	284	111	46	8	0	0
Neoplasia maligna del esófago	1331	0	0	0	9	68	224	361	414	253	2
Neoplasia maligna del estómago	1872	0	1	2	29	103	280	509	629	317	2
Neoplasia maligna del colon, sigmoidea, recto y ano	3108	0	5	14	34	136	388	757	1048	721	5
Neoplasia maligna del hígado y de las vías biliares intrahepáticas	925	1	1	3	13	47	107	263	309	180	1
Neoplasia maligna de la vesícula biliar y otras partes de vías biliares	448	1	1	0	3	14	60	91	185	91	2
Neoplasia maligna del páncreas	1647	1	0	2	16	91	227	479	553	275	3
Neoplasia maligna de la laringe	830	0	0	1	2	38	217	285	208	78	1
Neoplasia maligna de la tráquea, de los bronquios y del pulmón	6456	0	4	13	44	382	1272	2127	1907	704	3
Melanoma y otras neoplasias malignas de la piel	397	2	1	6	17	40	59	81	107	84	0
Neoplasia maligna de la próstata	3647	0	1	2	4	14	152	545	1428	1496	5
Neoplasia maligna del riñón, excepto de la pelvis renal	940	8	2	4	7	47	187	282	260	142	1
Neoplasia maligna de la vejiga urinaria	1007	0	0	1	3	17	80	209	378	319	0
Neoplasia maligna del encéfalo	512	24	14	13	23	42	108	126	130	31	1
Neoplasia maligna del tejido linfático, hematopoyético y tejidos afines	2029	56	87	83	71	160	278	416	557	315	6
Neoplasias benignas, in situ y de comportamiento incierto	1300	22	19	25	44	83	186	296	387	234	4
Diabetes Mellitus	4807	6	5	16	46	140	620	1323	1700	947	4
Desnutrición y anemias nutricionales	950	130	8	6	14	18	54	114	260	337	9
Trast.de líquidos,electrólitos y equilibrio ácido-básico (deshidratación)	679	24	4	3	9	10	29	57	176	365	2
Demencia y enfermedad de Alzheimer	939	0	1	0	2	2	13	78	312	529	2
Trast.mentales y del comp.debidos al uso de sust.psicoadctivas	673	0	1	9	29	125	200	166	112	23	8
Enfermedad de Parkinson	362	0	0	0	0	2	8	38	145	169	0
Epilepsia y estado de mal epiléptico	143	21	17	22	21	14	14	13	17	4	0

CANTIDAD DE DEFUNCIONES POR GRUPOS DE EDAD Y SEXO, SEGÚN LISTA DE ORDENAMIENTO DE LAS PRINCIPALES CAUSAS DE MUERTE

REPÚBLICA ARGENTINA - AÑO 2003

Varones (Continuación)

GRUPO DE CAUSAS DE DEFUNCIÓN	TOTAL	GRUPOS DE EDAD									
		0 a 9	10 a 19	20 a 29	30 a 39	40 a 49	50 a 59	60 a 69	70 a 79	80 y más	S/E
Enfermedades cardíacas reumáticas crónicas	104	1	1	1	5	5	13	26	33	19	0
Enfermedades hipertensivas	2641	0	0	5	20	88	335	539	834	814	6
Enfermedades isquémicas del corazón	11901	2	11	38	115	642	1755	2867	3665	2790	16
Enfermedad cardiopulmonar y enferm.de la circulación pulmonar	705	14	0	7	17	35	71	136	204	221	0
Trastornos valvulares no reumáticos	463	4	3	4	6	19	44	76	157	149	1
Cardiomiopatía	1889	28	7	8	35	103	260	407	532	505	4
Paro cardíaco	101	2	0	2	6	10	20	30	17	14	0
Arritmias cardíacas	1912	4	5	9	17	67	163	333	651	658	5
Insuficiencia cardíaca, complic.y enferm.mal definidas del corazón	14477	51	34	58	139	390	1185	2455	4462	5676	27
Enfermedades cerebrovasculares	11552	16	30	75	188	668	1608	2375	3532	3037	23
Aterosclerosis	619	0	0	0	1	3	8	38	155	414	0
Aneurisma y disección aórticos	1209	0	1	7	3	38	112	301	470	276	1
Enfermedades respiratorias agudas, excepto influenza y neumonía	222	88	1	1	2	2	4	17	44	61	2
Influenza y neumonía	7226	370	52	64	104	166	411	881	1977	3189	12
Enfermedades crónicas de las vías respiratorias inferiores	3572	13	8	21	20	70	306	799	1310	1014	11
Edema pulmonar y otras enferm.resp.que afectan el intersticio	1820	34	10	29	65	107	236	349	520	464	6
Insuficiencia respiratoria	5041	92	19	35	81	146	375	803	1647	1827	16
Apendicitis, hernia y obstrucción intestinal	538	13	6	1	8	19	37	83	155	214	2
Cirrosis y otras enfermedades del hígado	3088	12	2	20	110	395	826	869	614	231	9
Enfermedades del sistema osteomuscular y del tejido conjuntivo	226	8	5	4	10	19	38	46	34	61	1
Enfermedades del sistema urinario	4273	31	17	36	59	122	357	711	1319	1612	9
Ciertas afecciones originadas en el período perinatal	3310	3310	0	0	0	0	0	0	0	0	0
Malform.congénitas, deformidades y anomalías cromosómicas	1460	1347	37	20	11	12	8	10	8	7	0
Accidentes de transporte terrestre	2795	109	247	612	439	407	391	290	216	70	14
Caídas accidentales	239	13	9	26	26	37	33	26	23	43	3
Disparo de armas de fuego no intencional	159	8	31	49	19	21	16	9	4	2	0
Ahogamiento y sumersión accidentales	579	128	111	96	58	59	52	42	23	7	3
Accidentes que obstruyen la respiración	315	184	13	13	9	17	16	17	23	23	0
Envenenamiento accidental	104	17	9	12	12	11	16	9	9	7	2
Lesiones autoinfligidas intencionalmente (Suicidios)	2620	1	304	640	342	309	325	288	242	158	11
Agresiones (Homicidios)	2423	29	343	775	416	322	259	135	86	42	16
Eventos de intención no determinada	1465	34	203	387	215	168	168	130	98	51	11
Resto	18607	689	444	819	737	1278	2235	3243	4597	4516	49
Causas mal definidas	12006	465	87	176	287	645	1385	2149	3270	3465	77

CANTIDAD DE DEFUNCIONES POR GRUPOS DE EDAD Y SEXO, SEGÚN LISTA DE ORDENAMIENTO DE LAS PRINCIPALES CAUSAS DE MUERTE
REPÚBLICA ARGENTINA - AÑO 2003

Mujeres

GRUPO DE CAUSAS DE DEFUNCIÓN	TOTAL	GRUPOS DE EDAD									
		0 a 9	10 a 19	20 a 29	30 a 39	40 a 49	50 a 59	60 a 69	70 a 79	80 y más	S/E
TOTAL DEFUNCIONES	139890	6281	1104	1719	2517	5102	10109	16282	32948	63617	211
Enfermedades infecciosas intestinales	261	96	3	0	4	4	12	17	37	87	1
Tuberculosis	230	7	3	16	15	16	35	41	54	43	0
Enfermedades transmitidas por vectores y rabia	232	1	0	3	5	15	41	55	53	58	1
Enfermedades inmunoprevenibles	44	15	0	1	6	1	0	7	11	3	0
Infección meningocócica y meningitis	191	55	12	8	16	9	15	25	31	20	0
Septicemia	4990	168	23	64	68	136	303	600	1328	2294	6
Enfermedad por virus de la inmunodeficiencia humana (VIH)	416	11	7	92	196	65	30	9	5	1	0
Neoplasia maligna del esófago	566	1	1	0	1	21	52	107	181	201	1
Neoplasia maligna del estómago	999	1	1	6	22	58	107	182	307	314	1
Neoplasia maligna del colon, sigmoidea, recto y ano	2888	1	1	7	45	131	330	458	909	1003	3
Neoplasia maligna del hígado y de las vías biliares intrahepáticas	740	2	2	3	4	42	95	176	235	181	0
Neoplasia maligna de la vesícula biliar y otras partes de vías biliares	774	0	0	3	7	41	123	187	228	182	3
Neoplasia maligna del páncreas	1664	0	0	3	9	60	196	336	572	485	3
Neoplasia maligna de la laringe	98	0	0	0	1	7	17	31	21	20	1
Neoplasia maligna de la tráquea, de los bronquios y del pulmón	1918	3	0	7	37	179	377	443	511	360	1
Melanoma y otras neoplasias malignas de la piel	299	1	1	6	12	29	36	43	70	100	1
Neoplasias maligna de la mama femenina	5459	0	1	16	137	534	1074	1148	1352	1190	7
Neoplasia maligna del útero	2397	0	1	41	190	431	454	451	453	370	6
Neoplasia maligna del ovario	1044	0	1	7	25	102	209	256	282	162	0
Neoplasia maligna del riñón, excepto de la pelvis renal	424	3	1	3	4	22	61	98	130	101	1
Neoplasia maligna de la vejiga urinaria	307	0	0	1	0	10	21	53	90	132	0
Neoplasia maligna del encéfalo	413	16	9	9	21	43	70	78	110	56	1
Neoplasia maligna del tejido linfático, hematopoyético y tejidos afines	1823	44	56	66	71	115	229	320	498	423	1
Neoplasias benignas, in situ y de comportamiento incierto	1136	18	14	24	30	67	140	196	305	342	0
Diabetes Mellitus	4333	4	8	18	32	84	337	883	1531	1431	5
Desnutrición y anemias nutricionales	956	122	8	4	8	20	39	49	175	528	3
Trast.de Líquidos,electrólitos y equilibrio ácido-básico (deshidratación)	1039	15	1	2	2	6	12	49	185	765	2
Demencia y enfermedad de Alzheimer	1911	0	1	0	0	1	9	61	414	1424	1
Trast.mentales y del comp.debidos al uso de sust.psicoactivas	65	0	0	1	9	11	12	10	13	8	1
Enfermedad de Parkinson	317	0	0	0	0	0	3	22	113	179	0
Epilepsia y estado de mal epiléptico	103	12	13	16	16	13	7	11	5	10	0

CANTIDAD DE DEFUNCIONES POR GRUPOS DE EDAD Y SEXO, SEGÚN LISTA DE ORDENAMIENTO DE LAS PRINCIPALES CAUSAS DE MUERTE

REPÚBLICA ARGENTINA - AÑO 2003

Mujeres (Continuación)

GRUPO DE CAUSAS DE DEFUNCIÓN	TOTAL	GRUPOS DE EDAD									
		0 a 9	10 a 19	20 a 29	30 a 39	40 a 49	50 a 59	60 a 69	70 a 79	80 y más	S/E
Enfermedades cardíacas reumáticas crónicas	128	1	1	2	3	14	12	20	40	35	0
Enfermedades hipertensivas	3028	1	2	2	11	48	143	305	770	1742	4
Enfermedades isquémicas del corazón	7909	2	9	10	37	160	437	965	2230	4046	13
Enfermedad cardiopulmonar y enferm.de la circulación pulmonar	938	8	3	9	15	23	64	130	279	407	0
Trastornos valvulares no reumáticos	508	2	3	2	6	6	32	56	149	252	0
Cardiomiopatía	1314	39	6	8	11	27	78	132	331	679	3
Paro cardíaco	41	0	2	1	0	3	3	5	13	14	0
Arritmias cardíacas	1937	3	4	6	11	25	81	178	506	1118	5
Insuficiencia cardíaca, complic.y enferm.mal definidas del corazón	16363	63	23	51	71	188	511	1187	3424	10816	29
Enfermedades cerebrovasculares	11529	15	28	62	140	480	869	1430	3011	5482	12
Aterosclerosis	1257	0	0	1	1	0	2	24	140	1087	2
Aneurisma y disección aórticos	396	0	0	1	5	12	37	59	115	167	0
Enfermedades respiratorias agudas, excepto influenza y neumonía	236	82	1	0	2	2	3	8	31	106	1
Influenza y neumonía	7142	324	20	48	65	107	234	444	1367	4523	10
Enfermedades crónicas de las vías respiratorias inferiores	1799	15	4	14	28	49	183	304	474	725	3
Edema pulmonar y otras enferm.resp.que afectan el intersticio	1663	39	7	20	26	69	101	199	391	809	2
Insuficiencia respiratoria	5279	70	11	31	49	93	224	455	1337	3005	4
Apendicitis, hernia y obstrucción intestinal	771	6	2	2	5	15	29	69	164	479	0
Cirrosis y otras enfermedades del hígado	1220	15	12	11	23	85	237	263	351	217	6
Enfermedades del sistema osteomuscular y del tejido conjuntivo	536	3	16	22	39	46	64	86	107	152	1
Enfermedades del sistema urinario	3954	28	9	30	43	102	264	464	1021	1991	2
Embarazo, parto y puerperio	322	0	36	127	130	29	0	0	0	0	0
Ciertas afecciones originadas en el período perinatal	2462	2462	0	0	0	0	0	0	0	0	0
Malform.congénitas, deformidades y anomalías cromosómicas	1399	1283	33	11	14	18	19	7	7	7	0
Accidentes de transporte terrestre	900	62	128	149	102	106	128	100	87	31	7
Caídas accidentales	129	9	2	2	3	6	6	7	23	71	0
Disparo de armas de fuego no intencional	32	3	11	5	2	3	8	0	0	0	0
Ahogamiento y sumersión accidentales	131	52	22	7	7	10	7	13	7	5	1
Accidentes que obstruyen la respiración	233	135	7	5	2	6	9	6	18	44	1
Envenenamiento accidental	72	21	4	8	7	6	5	7	6	8	0
Lesiones autoinfligidas intencionalmente (Suicidios)	688	0	129	112	67	112	94	80	60	30	4
Agresiones (Homicidios)	360	25	46	63	62	44	36	26	31	26	1
Eventos de intención no determinada	371	34	46	64	44	39	38	32	42	32	0
Resto	15799	536	250	306	339	608	1157	1756	3676	7149	22
Causas mal definidas	11007	347	59	100	154	288	548	1063	2531	5889	28

POBLACIÓN SEGÚN SEXO Y GRUPOS QUINQUENALES DE EDAD ESTIMADA AL 30 DE JUNIO DE 2003 POR PROVINCIAS.

AMBOS SEXOS

PROVINCIAS	TOTAL	0 a 4	5 a 9	10 a 14	15 a 19	20 a 24	25 a 29	30 a 34	35 a 39	40 a 44	45 a 49	50 a 54	55 a 59	60 a 64	65 a 69	70 a 74	75 a 79	80 y más
Total del país	37.869.723	3.364.716	3.452.343	3.435.070	3.308.944	3.266.878	3.095.115	2.584.553	2.340.549	2.218.592	2.086.381	1.909.454	1.646.923	1.396.985	1.203.332	1.028.725	785.043	746.120
Ciud. Aut. Bs. As.	3.006.179	187.852	170.665	175.538	196.626	228.645	249.253	222.523	198.938	188.767	182.525	175.790	165.749	150.322	137.620	127.553	115.968	131.845
Buenos Aires	14.410.574	1.211.048	1.219.371	1.232.610	1.200.121	1.226.785	1.208.839	1.025.610	912.118	861.102	816.431	756.682	665.646	560.553	482.607	421.757	318.145	291.149
Catamarca	350.440	39.286	38.947	36.662	33.353	30.856	28.462	23.411	20.341	18.951	17.621	15.493	12.269	9.797	8.322	6.962	5.024	4.683
Córdoba	3.199.362	261.213	277.362	273.767	270.283	287.226	268.892	213.147	195.215	186.789	176.427	167.272	148.823	128.109	111.625	94.968	71.271	66.973
Corrientes	959.809	102.560	107.337	105.177	96.755	86.458	73.507	58.683	56.029	53.597	48.666	42.194	33.728	27.950	23.402	18.347	12.840	12.579
Chaco	1.007.845	108.554	120.959	115.488	104.512	90.781	75.746	61.074	58.157	56.246	50.730	42.234	32.909	27.660	23.372	17.955	11.855	9.613
Chubut	435.397	40.857	42.895	43.734	41.745	37.774	35.332	30.878	29.101	27.475	24.681	21.017	16.652	13.699	10.887	8.106	5.698	4.866
Entre Ríos	1.195.374	112.741	113.940	112.971	109.190	100.146	90.821	77.186	72.939	69.544	65.178	59.800	51.504	44.327	37.643	31.292	22.833	23.319
Formosa	503.404	56.331	62.743	61.421	53.271	43.128	35.907	30.319	29.544	27.931	24.706	20.617	15.808	13.021	10.699	7.935	5.512	4.511
Juuy	634.722	68.667	72.625	68.966	64.649	59.376	51.987	41.824	36.737	33.516	30.675	26.815	21.662	17.977	14.550	11.033	7.550	6.113
La Pampa	313.810	26.256	27.990	29.556	28.395	24.883	23.498	20.954	20.256	19.107	17.911	16.398	14.555	12.565	10.447	8.399	6.321	6.319
La Rioja	307.391	30.095	34.506	33.059	28.896	28.857	26.749	21.050	18.997	17.418	15.496	13.404	10.548	8.474	6.908	5.495	3.945	3.494
Mendoza	1.640.635	147.489	153.029	155.042	148.470	143.244	133.284	108.745	95.689	91.501	89.797	84.522	72.772	60.455	50.942	43.679	32.716	29.259
Misiones	998.667	120.488	123.005	117.296	104.507	85.976	72.600	61.639	58.720	55.664	48.401	38.927	30.054	25.310	21.051	15.792	10.473	8.764
Neuquén	504.075	47.989	50.975	53.236	49.995	44.044	42.347	38.013	35.020	31.916	27.986	23.354	17.785	13.505	10.350	7.607	5.255	4.698
Río Negro	580.533	53.743	56.924	59.338	56.889	48.035	43.730	39.578	37.954	36.245	32.823	28.794	23.726	19.354	15.527	11.960	8.479	7.434
Salta	1.122.260	130.043	133.053	124.343	113.260	100.947	88.771	73.246	65.289	58.591	52.842	46.434	36.884	30.050	24.669	19.193	13.328	11.317
San Juan	647.156	66.481	65.613	62.458	58.937	56.340	53.272	43.890	37.609	35.392	33.955	32.053	27.265	21.890	17.830	14.750	10.691	8.730
San Luis	390.918	40.508	39.989	38.255	34.323	33.206	31.518	26.736	24.746	22.722	20.802	18.737	15.971	13.080	10.609	8.468	5.827	5.421
Santa Cruz	205.953	20.699	21.381	21.403	18.929	16.085	16.863	16.108	15.159	13.996	11.949	9.455	7.065	5.736	4.525	3.159	1.935	1.506
Santa Fe	3.135.972	251.864	263.282	273.182	275.419	276.651	250.612	201.650	189.352	184.548	175.595	162.458	143.019	126.395	112.786	97.669	76.311	75.179
Stgo. del Estero	823.817	87.807	98.008	92.397	83.520	75.417	65.111	51.360	44.666	41.948	38.988	34.808	28.149	23.885	20.034	15.995	11.280	10.444
Tucumán	1.387.220	141.346	146.083	137.020	126.841	134.182	119.494	88.374	78.734	76.438	75.252	67.490	51.327	40.802	35.468	29.677	21.173	17.519
Tierra del Fuego	108.210	10.799	11.661	12.151	10.058	7.836	8.520	8.555	9.239	9.188	6.944	4.706	3.053	2.069	1.459	974	613	385

Los datos de población utilizados en el cálculo de las tasas fueron proporcionados por la Dirección de Estadísticas Poblacionales del Instituto Nacional de Estadística y Censos.

Los mismos corresponden a la revisión de las proyecciones de población en base a resultados definitivos del Censo 2001. En consecuencia, algunas

jurisdicciones presentan fluctuaciones en las tasas que se deben fundamentalmente al cambio del denominador, así como a posibles variaciones en el volumen de los hechos vitales.

POBLACIÓN SEGÚN SEXO Y GRUPOS QUINQUENALES DE EDAD ESTIMADA AL 30 DE JUNIO DE 2003 POR PROVINCIAS.

VARONES

PROVINCIAS	TOTAL	0 a 4	5 a 9	10 a 14	15 a 19	20 a 24	25 a 29	30 a 34	35 a 39	40 a 44	45 a 49	50 a 54	55 a 59	60 a 64	65 a 69	70 a 74	75 a 79	80 y más
Total del país	18.546.559	1.711.365	1.754.822	1.745.039	1.677.971	1.648.280	1.554.031	1.293.434	1.165.501	1.088.836	1.010.099	923.421	788.707	654.615	539.752	436.214	307.545	246.927
Ciud. Aut. Bs. As.	1.379.082	95.632	86.393	88.840	98.249	111.491	120.555	108.675	96.924	90.016	84.840	79.797	72.625	63.014	55.707	49.261	39.495	37.568
Buenos Aires	7.045.930	617.164	621.154	626.937	607.735	620.530	611.299	516.295	454.747	421.546	391.356	360.993	317.664	263.569	216.098	177.297	125.254	96.292
Catamarca	175.519	19.840	19.696	18.636	16.970	15.711	14.509	11.907	10.329	9.662	8.886	7.854	6.113	4.682	3.831	3.059	2.056	1.778
Córdoba	1.562.625	132.656	140.945	138.836	136.938	144.785	135.700	107.524	97.609	91.618	85.191	80.509	70.730	59.749	50.101	40.324	27.759	21.651
Corrientes	476.066	51.772	54.416	53.276	49.514	43.576	36.267	28.940	27.731	26.356	24.166	21.376	16.772	13.245	10.583	8.077	5.350	4.649
Chaco	505.033	55.296	61.485	58.803	53.240	45.950	37.863	30.300	28.989	28.107	25.506	21.763	16.663	13.327	10.811	8.076	5.065	3.789
Chubut	219.086	20.772	21.993	22.204	21.245	19.304	17.918	15.581	14.694	13.953	12.378	10.595	8.401	6.852	5.231	3.727	2.461	1.777
Entre Ríos	589.089	57.246	58.082	57.371	55.382	50.782	46.049	38.899	36.823	34.374	31.963	29.658	25.344	21.174	16.847	12.981	8.582	7.532
Formosa	253.832	28.689	31.962	31.209	27.102	21.900	17.781	14.810	14.793	14.036	12.448	10.594	8.111	6.624	5.288	3.870	2.599	2.016
Juuy	314.587	34.967	36.792	34.849	32.668	29.845	25.774	20.775	18.056	16.071	14.663	13.040	10.479	8.738	6.929	5.121	3.426	2.394
La Pampa	157.173	13.293	14.279	15.054	14.405	12.792	12.085	10.600	10.213	9.682	9.116	8.290	7.371	6.280	5.046	3.854	2.586	2.227
La Rioja	154.521	15.278	17.532	16.692	14.647	14.634	13.523	10.704	9.651	8.801	7.863	6.839	5.332	4.153	3.203	2.551	1.742	1.376
Mendoza	803.603	74.810	77.900	79.102	75.434	72.562	66.963	53.640	46.641	44.030	42.794	40.269	34.420	28.320	23.350	19.111	13.557	10.700
Misiones	503.584	61.325	62.373	59.773	53.340	43.190	36.152	30.622	29.413	28.074	24.640	20.140	15.366	12.683	10.386	7.626	4.842	3.639
Neuquén	252.277	24.554	25.936	27.043	25.465	22.392	21.092	18.926	17.360	15.851	13.915	11.671	8.958	6.758	4.987	3.454	2.219	1.696
Río Negro	290.237	27.545	28.904	30.137	29.020	24.341	21.821	19.647	18.758	17.884	16.221	14.454	11.957	9.743	7.500	5.565	3.799	2.941
Salta	558.506	65.915	67.386	63.047	57.443	50.396	43.609	36.229	32.519	28.932	26.023	22.817	18.041	14.737	11.872	9.008	6.018	4.514
San Juan	318.000	33.798	33.206	31.755	29.902	28.513	26.817	21.668	18.502	16.986	16.006	15.282	13.008	10.175	8.041	6.500	4.537	3.304
San Luis	196.061	20.689	20.334	19.391	17.460	16.840	15.933	13.705	12.691	11.434	10.352	9.491	7.987	6.394	5.101	3.826	2.428	2.005
Santa Cruz	105.386	10.580	10.824	10.801	9.627	8.389	8.710	8.159	7.701	7.322	6.252	4.990	3.704	2.997	2.285	1.562	899	584
Santa Fe	1.530.199	128.035	133.707	138.643	140.016	140.203	126.511	101.315	94.807	90.936	85.562	78.994	68.515	59.240	50.301	40.672	29.007	23.735
Stgo. del Estero	415.264	44.396	49.734	46.924	42.823	38.739	32.982	26.149	22.804	21.071	19.730	18.048	14.318	11.704	9.498	7.316	4.845	4.183
Tucumán	685.388	71.598	73.873	69.559	64.147	67.351	59.863	44.121	39.022	37.171	36.522	33.418	25.179	19.414	16.047	12.925	8.758	6.420
Tierra del Fuego	55.511	5.515	5.916	6.157	5.199	4.064	4.255	4.243	4.724	4.923	3.706	2.539	1.649	1.043	709	451	261	157

Los datos de población utilizados en el cálculo de las tasas fueron proporcionados por la Dirección de Estadísticas Poblacionales del Instituto Nacional de Estadística y Censos.

Los mismos corresponden a la revisión de las proyecciones de población en base a resultados definitivos del Censo 2001. En consecuencia, algunas

jurisdicciones presentan fluctuaciones en las tasas que se deben fundamentalmente al cambio del denominador, así como a posibles variaciones en el volumen de los hechos vitales.

POBLACIÓN SEGÚN SEXO Y GRUPOS QUINQUENALES DE EDAD ESTIMADA AL 30 DE JUNIO DE 2003 POR PROVINCIAS.

MUJERES

PROVINCIAS	TOTAL	0 a 4	5 a 9	10 a 14	15 a 19	20 a 24	25 a 29	30 a 34	35 a 39	40 a 44	45 a 49	50 a 54	55 a 59	60 a 64	65 a 69	70 a 74	75 a 79	80 y más
Total del país	19.323.164	1.653.351	1.697.521	1.690.031	1.630.973	1.618.598	1.541.084	1.291.119	1.175.048	1.129.756	1.076.282	986.033	858.216	742.370	663.580	592.511	477.498	499.193
Ciud. Aut. Bs. As.	1.627.097	92.220	84.272	86.698	98.377	117.154	128.698	113.848	102.014	98.751	97.685	95.993	93.124	87.308	81.913	78.292	76.473	94.277
Buenos Aires	7.364.644	593.884	598.217	605.673	592.386	606.255	597.540	509.315	457.371	439.556	425.075	395.689	347.982	296.984	266.509	244.460	192.891	194.857
Catamarca	174.921	19.446	19.251	18.026	16.383	15.145	13.953	11.504	10.012	9.289	8.735	7.639	6.156	5.115	4.491	3.903	2.968	2.905
Córdoba	1.636.737	128.557	136.417	134.931	133.345	142.441	133.192	105.623	97.606	95.171	91.236	86.763	78.093	68.360	61.524	54.644	43.512	45.322
Corrientes	483.743	50.788	52.921	51.901	47.241	42.882	37.240	29.743	28.298	27.241	24.500	20.818	16.956	14.705	12.819	10.270	7.490	7.930
Chaco	502.812	53.258	59.474	56.685	51.272	44.831	37.883	30.774	29.168	28.139	25.224	20.471	16.246	14.333	12.561	9.879	6.790	5.824
Chubut	216.311	20.085	20.902	21.530	20.500	18.470	17.414	15.297	14.407	13.522	12.303	10.422	8.251	6.847	5.656	4.379	3.237	3.089
Entre Ríos	606.285	55.495	55.858	55.600	53.808	49.364	44.772	38.287	36.116	35.170	33.215	30.142	26.160	23.153	20.796	18.311	14.251	15.787
Formosa	249.572	27.642	30.781	30.212	26.169	21.228	18.126	15.509	14.751	13.895	12.258	10.023	7.697	6.397	5.411	4.065	2.913	2.495
Juuy	320.135	33.700	35.833	34.117	31.981	29.531	26.213	21.049	18.681	17.445	16.012	13.775	11.183	9.239	7.621	5.912	4.124	3.719
La Pampa	156.637	12.963	13.711	14.502	13.990	12.091	11.413	10.354	10.043	9.425	8.795	8.108	7.184	6.285	5.401	4.545	3.735	4.092
La Rioja	152.870	14.817	16.974	16.367	14.249	14.223	13.226	10.346	9.346	8.617	7.633	6.565	5.216	4.321	3.705	2.944	2.203	2.118
Mendoza	837.032	72.679	75.129	75.940	73.036	70.682	66.321	55.105	49.048	47.471	47.003	44.253	38.352	32.135	27.592	24.568	19.159	18.559
Misiones	495.083	59.163	60.632	57.523	51.167	42.786	36.448	31.017	29.307	27.590	23.761	18.787	14.688	12.627	10.665	8.166	5.631	5.125
Neuquén	251.798	23.435	25.039	26.193	24.530	21.652	21.255	19.087	17.660	16.065	14.071	11.683	8.827	6.747	5.363	4.153	3.036	3.002
Río Negro	290.296	26.198	28.020	29.201	27.869	23.694	21.909	19.931	19.196	18.361	16.602	14.340	11.769	9.611	8.027	6.395	4.680	4.493
Salta	563.754	64.128	65.667	61.296	55.817	50.551	45.162	37.017	32.770	29.659	26.819	23.617	18.843	15.313	12.797	10.185	7.310	6.803
San Juan	329.156	32.683	32.407	30.703	29.035	27.827	26.455	22.222	19.107	18.406	17.949	16.771	14.257	11.715	9.789	8.250	6.154	5.426
San Luis	194.857	19.819	19.655	18.864	16.863	16.366	15.585	13.031	12.055	11.288	10.450	9.246	7.984	6.686	5.508	4.642	3.399	3.416
Santa Cruz	100.567	10.119	10.557	10.602	9.302	7.696	8.153	7.949	7.458	6.674	5.697	4.465	3.361	2.739	2.240	1.597	1.036	922
Santa Fe	1.605.773	123.829	129.575	134.539	135.403	136.448	124.101	100.335	94.545	93.612	90.033	83.464	74.504	67.155	62.485	56.997	47.304	51.444
Stgo. del Estero	408.553	43.411	48.274	45.473	40.697	36.678	32.129	25.211	21.862	20.877	19.258	16.760	13.831	12.181	10.536	8.679	6.435	6.261
Tucumán	701.832	69.748	72.210	67.461	62.694	66.831	59.631	44.253	39.712	39.267	38.730	34.072	26.148	21.388	19.421	16.752	12.415	11.099
Tierra del Fuego	52.699	5.284	5.745	5.994	4.859	3.772	4.265	4.312	4.515	4.265	3.238	2.167	1.404	1.026	750	523	352	228

Los datos de población utilizados en el cálculo de las tasas fueron proporcionados por la Dirección de Estadísticas Poblacionales del Instituto Nacional de Estadística y Censos.

Los mismos corresponden a la revisión de las proyecciones de población en base a resultados definitivos del Censo 2001. En consecuencia, algunas

jurisdicciones presentan fluctuaciones en las tasas que se deben fundamentalmente al cambio del denominador, así como a posibles variaciones en el volumen de los hechos vitales.

ANEXO METODOLÓGICO

DEFINICIONES, CONCEPTOS E INDICADORES UTILIZADOS

DEFINICIONES Y CONCEPTOS

Nacido vivo

Es la expulsión o extracción completa del cuerpo de la madre prescindiendo de la duración del embarazo, de un producto de la concepción que, después de tal separación, respire o manifieste cualquier otro signo de vida, tal como el latido del corazón, pulsaciones del cordón umbilical, o movimiento efectivo de músculos voluntarios, haya o no haya sido cortado el cordón umbilical y esté o no unida la placenta; cada producto de tal alumbramiento se considera nacido vivo. (1)

Matrimonio

Es la unión legal, conforme a derecho, de dos personas de sexo diferente. (1)

Defunción

Es la desaparición permanente de todo signo de vida, cualquiera que sea el tiempo transcurrido desde el nacimiento con vida (cesación post-natal de las funciones vitales sin posibilidad de resucitar). Por tanto, esta definición excluye las defunciones fetales.

Defunción Fetal

Es la muerte ocurrida con anterioridad a la expulsión completa o extracción del cuerpo de la madre de un producto de la concepción, cualquiera que haya sido la duración del embarazo; la defunción se señala por el hecho de que, después de tal separación, el feto no respira ni muestra cualquier otro signo de vida, tal como el latido del corazón, la pulsación del cordón umbilical o el movimiento efectivo de músculos voluntarios.

Momento de la defunción fetal

El momento de la muerte fetal hace referencia a si la defunción ocurrió antes del parto (anteparto) o durante el parto (intraparto). A partir del año 2001, por recomendaciones de expertos, esta información se solicita a través de la pregunta "El feto presentaba señales de maceración".

Lugar de residencia habitual

Es la localización geográfica o dirección donde reside habitualmente la persona de que se trate.

Este no necesita ser el mismo lugar en que aquella persona se encontraba en el momento en que ocurrió el hecho o su residencia legal. A los efectos de la tabulación, el lugar de residencia debe determinarse de la siguiente manera:

- para nacidos vivos: lugar de residencia de la madre en el momento del alumbramiento del nacido vivo;

- para defunciones fetales: lugar de residencia de la madre en el momento de la expulsión del feto muerto;

- para defunciones: en las de menores de un año, lugar de residencia de la madre en el momento de la muerte del niño (o la del niño si la madre ha muerto); y lugar de residencia del fallecido al morir para el resto de las edades. (1)

Lugar de ocurrencia

Es la localización geográfica o dirección donde ha ocurrido el nacimiento, la defunción, la defunción fetal, etc. (1)

Edad

Es el intervalo de tiempo estimado o calculado entre el día, mes y año del nacimiento, y el día, mes y año en que ocurre el hecho expresado en unidad solar de máxima amplitud que se haya completado, o sea, años para los adultos y niños; y meses, semanas, días, horas o minutos de vida, la unidad que sea más adecuada, para los niños de menos de un año de edad. (1)

Nivel de instrucción

Es el grado más alto completado, dentro del nivel más avanzado que se ha cursado, de acuerdo a las características del sistema educacional del país, considerando tanto los niveles primario, secundario, terciario y universitario del sistema educativo no reformado, como la categorización del sistema educativo reformado (ciclos de Educación General Básica y Polimodal).

Pertenencia o asociación a sistemas de atención de la salud

Es la condición de afiliación a algún sistema de atención de la salud (obra social, plan privado, mutual, etc.)

A los efectos de la tabulación, la pertenencia o asociación a algún sistema de atención de la salud se determina de la siguiente manera:

- Para nacidos vivos y defunciones de menores de 1 año pertenencia o asociación de la madre a algún sistema de atención de la salud
- Para fallecidos de 1 año de edad o más pertenencia o asociación del fallecido a algún sistema de atención de la salud

Las categorías de pertenencia o asociación son:

- Obra Social: sistema de atención de la salud caracterizado por la afiliación obligatoria de todas las personas que trabajan en relación de dependencia.
- Plan de salud privado o mutual: sistema de atención de la salud caracterizado por la adhesión o asociación voluntaria. (4)

Peso al nacer

Es la primera medición del peso del feto o recién nacido hecha después del nacimiento. Dicho peso debe ser tomado preferentemente dentro de la primera hora de vida, antes de que ocurra la pérdida post-natal importante de peso. Se define como **Bajo peso al nacer** al inferior a 2.500 gramos (hasta 2.499 gramos inclusive) .

Tiempo de gestación

La duración de la gestación se mide a partir del primer día del último período menstrual normal. La edad gestacional se expresa en días o en semanas completas.

- Pretérmino: menos de 37 semanas completas (menos de 259 días).
- A término: de 37 a 41 semanas completas (259 a 293 días).
- Postérmino: 42 semanas completas o más (294 días o más).

Número de orden de nacimiento

Es el número de orden de sucesión del nacimiento que está siendo registrado, en relación con todos los embarazos anteriores de la madre, prescindiendo de si los partos fueron de nacidos vivos o de fetos muertos.

Situación conyugal de la madre

Hace referencia a si la madre, al momento del nacimiento o de producirse la defunción de un menor de 14 años o la defunción fetal, se encontraba conviviendo en pareja o no, sin importar si la unión es con el padre biológico, pareja o compañero. (2)

Asistente o persona que atendió el nacimiento y el parto

Es la persona que asistió a la madre en el parto de un nacido vivo o de un feto nacido muerto. Los datos deben recogerse de manera que permitan distinguir los nacimientos y las defunciones fetales según hayan sido asistidos por: médico, partera, comadre, sin atención, otros y sin especificar.

Local de ocurrencia

Es el sitio donde ocurrió el hecho. A los efectos de la tabulación el local de ocurrencia debe determinarse de la siguiente manera:

- Establecimiento de salud: es el lugar donde se brinda asistencia médica y / u obstétrica; puede ser hospital, clínica, maternidad, centro asistencial, etc. A su vez también puede ser categorizado en "Público" o de otra dependencia (privado, obra social, etc.).
- Vivienda o domicilio particular: cualquier otro domicilio no institucional, es decir, casa donde una persona vive o se hospeda.
- Otro lugar: si ocurrió en algún otro lugar. Ej. a bordo de un transporte, en la vía pública, en la cárcel, en el lugar de trabajo, etc.
- Se ignora. (2) (3)

Causa de defunción

Son todas aquellas enfermedades, estados morbosos o lesiones que produjeron la muerte, o que contribuyeron a ella y las circunstancias del accidente o de la violencia que produjo dichas lesiones. (4)

Causa básica de la defunción

Es a) la enfermedad o lesión que inició la cadena de acontecimientos patológicos que condujeron directamente a la muerte o b) las circunstancias del accidente o violencia que produjo la lesión fatal. (4)

Muerte materna

Es la defunción de una mujer mientras está embarazada o dentro de los 42 días siguientes a la terminación del embarazo, independientemente de la duración y el sitio del embarazo, debido a cualquier causa relacionada con o agravada por el embarazo mismo o su atención pero no por causas accidentales o incidentales. (4)

La Clasificación Estadística Internacional de Enfermedades y Problemas relacionados con la Salud - Décima Revisión (CIE-10, 1995) mantiene esta definición y propone la consideración de una nueva categoría: **muerte materna tardía**. Se define como tal a la muerte de una mujer por causas obstétricas directas o indirectas, ocurrida después de los 42 días pero antes de un año de la terminación del embarazo.

No obstante, a los fines de las comparaciones nacionales e internacionales, la tasa de mortalidad materna deberá ser calculada sin incluir las defunciones maternas tardías.

CONCEPTOS E INDICADORES UTILIZADOS

Las estadísticas vitales proporcionan información referente a la dinámica de la población, y son ampliamente utilizadas para el cálculo de indicadores de gran importancia para el sector salud.

El **NIVEL de RIESGO** de la población se estima sobre la base de indicadores que miden variables socio-económico-culturales, biológicas y otras en las cuales ya se ha demostrado fuerte asociación con resultados deficitarios (muerte, enfermedad o secuelas). El concepto de riesgo es netamente probabilístico, ya que el alto o bajo riesgo se asocia con alta o baja posibilidad de que suceda un daño.

En salud materno infantil una serie de factores maternos se asocian frecuentemente con daño del niño (muerte o enfermedad). Conocerlos permite establecer medidas preventivas para el grupo que más lo necesite (Alto Riesgo) y de esta forma optimizar la distribución de los recursos disponibles, con los consiguientes mejores resultados, al contribuir a racionalizar la atención de la salud.

El **SISTEMA DE SALUD** hace referencia no sólo a la atención médica, sino también a todos los factores vinculados directa o indirectamente con problemas de la salud, como vivienda, saneamiento, accesibilidad a los sistemas de atención, alimentación, etc. Su evaluación no es una tarea sencilla, ya que la misma no puede ser expresada exclusivamente a través de los resultados, en la medida en que éstos están influenciados fuertemente por el nivel de riesgo de la población que se asiste.

Los **RESULTADOS** son función de las dos variables anteriores (Riesgo Poblacional y Sistema de Salud) y ellos pueden ser medidos a través del daño (muerte, enfermedad y /o secuela).

Lugar de residencia habitual

Para el estudio de las variaciones de la natalidad y la mortalidad es fundamental clasificar los nacimientos y las defunciones, registrados en el país, de acuerdo con el lugar de residencia habitual. De esta manera cada provincia podrá:

- disponer del número efectivo de nacimientos y defunciones que acaecieron entre los residentes de esa jurisdicción, independientemente del lugar de ocurrencia. En las tabulaciones según lugar de ocurrencia influye la concentración de los servicios de salud en ciertas áreas geográficas;

- calcular el crecimiento vegetativo; y

- vincular los datos con los de los censos de población y calcular las tasas para cada subdivisión geográfica sobre la base de la población correspondiente.

Para comparaciones entre zonas geográficas deberían emplearse únicamente las tabulaciones según lugar de residencia.

Edad

El estudio de la estructura por edad reviste especial interés, dado que la fecundidad y la mortalidad, están estrechamente relacionadas con la edad de los individuos. Por esto la información sobre la edad es esencial para los estudios demográficos y los programas de salud. La tabulación de los nacidos vivos por edad de la madre permite, por ejemplo, el estudio de los diferenciales de fecundidad, el cálculo de tasas de reproducción, etc. La clasificación de las defunciones según edad y sexo proporciona la información básica para la construcción de las tablas de vida y las proyecciones de población. Al hacer referencia al concepto de riesgo, se podrá visualizar la importancia de la edad desde el punto de vista del sector salud.

Natalidad

La **Tasa Bruta de Natalidad** relaciona todos los nacimientos acaecidos en una población dada con la población total. Es un índice de la velocidad relativa con que aumenta la población mediante los nacimientos. Influyen sobre la natalidad factores tales como la composición por edad (cuanto más joven es la población mayor es la tasa de natalidad), el nivel socio-económico (a menor nivel mayor tasa de natalidad) y la fecundidad propiamente dicha, con los que se puede evaluar en forma indirecta el mayor riesgo de una población. En general las altas tasas de natalidad se acompañan de otros factores de riesgo.

La tasa bruta de natalidad sola no debe usarse para comparar el nivel de fecundidad de dos poblaciones, por cuanto no toma en cuenta las diferencias en la estructura de las mismas, especialmente con respecto a la composición por edad de la población femenina.

TASA BRUTA DE NATALIDAD

$$\text{Tasa bruta anual de natalidad} = \frac{\text{Nro. de nacidos vivos acaecidos en la población de una zona geográfica dada durante un año dado}}{\text{Población total de la zona geográfica dada en mitad del mismo año}} \times 1000$$

Edad de la madre

La edad de la madre es un factor que se asocia fuertemente con el posible daño del niño (muerte o enfermedad). Esto ha sido estudiado en diferentes países y verificado para la Argentina en diferentes investigaciones. (5)

Este tipo de estudios, permite cuantificar los grupos de riesgo, o sea aquellos grupos que tengan mayor posibilidad de daño (Alto Riesgo) o menor (Bajo Riesgo). Este enfoque basado en el concepto de riesgo, tiene gran trascendencia desde el punto de vista sanitario y con miras a encararlo de esta forma, se adoptó en el estudio mencionado la clasificación propuesta por Buttler y Bonham en 1958 (6) y utilizada con éxito en numerosos estudios ulteriores. Las madres son categorizadas en tres niveles de riesgo en relación con su edad:

- ALTO RIESGO - Menos de 20 años.
- BAJO RIESGO - Entre 20 y 34 años.
- RIESGO INTERMEDIO - Mayores de 34 años.

Desde el punto de vista de la atención materno infantil se define como RIESGO a la mayor probabilidad de producirse DAÑO (muerte, enfermedad y / o secuela) en el período de referencia (en este caso el primer año de vida). La edad materna es un factor que se asocia significativamente con la posibilidad de daño del hijo (mortalidad) durante el primer año de vida y permite identificar y cuantificar dónde y de qué dimensión es el riesgo a que está sometido ese niño.

Nivel de instrucción materno

El nivel de instrucción materno es un factor de riesgo para el hijo en cuanto a la probabilidad de sufrir un daño (muerte, enfermedad y / o secuela). Esta fuerte asociación está sustentada por numerosos trabajos y verificado en la Argentina en el estudio mencionado precedentemente.

En Principios y Recomendaciones para un Sistema de Estadísticas Vitales, las Naciones Unidas, a través de su Oficina de Estadística, recomienda categorizar el Nivel de Instrucción Materno en siete grupos: Analfabeta, Primaria Incompleta y Completa, Secundaria Incompleta y Completa y Terciaria o Universitaria Incompleta y Completa.

El mayor riesgo corresponde a los niños hijos de madres con bajo Nivel de Instrucción y el menor riesgo a los hijos de madres con alto Nivel de Instrucción.

Pertenencia o asociación a sistemas de atención de la salud

La adhesión o asociación obligatoria o voluntaria a algún sistema de atención de la salud no indica “per se” cobertura real; sin embargo, establece mecanismos de accesibilidad a los servicios de salud.

Desde esta perspectiva, estar o no asociado a algún sistema de atención de la salud permite un corte dicotómico de la población afiliada y no afiliada en cuanto a cobertura y utilización de servicios de salud. Es también un indicador indirecto o “proxi” de condición socio-económica de la población y, por lo tanto, de caracterización de la misma según niveles de riesgo.

Peso al nacer

La alta frecuencia de neonatos de **bajo peso al nacer** (< 2500 g), se observa en países o regiones en vías de desarrollo y su alta incidencia se acompaña frecuentemente con otros indicadores de riesgo elevado como todos los considerados anteriormente. Esta definición engloba al desnutrido fetal y al neonato de pretérmino, por lo que muchas veces las estrategias a seguir son en función de la distribución porcentual de cada uno de estos dos grupos.

La mejoría en la atención de la salud puede disminuir la morbimortalidad y las secuelas de este grupo de alto riesgo, pero no su incidencia, ya que ésta es producto del efecto de múltiples variables que dependen del desarrollo social y cuya erradicación necesita medidas estructurales, capaces de producir impacto pero a largo plazo.

Edad gestacional

La edad gestacional es un parámetro de fundamental importancia al nacer, ya que a partir del mismo se toman innumerables medidas de atención y / o prevención del neonato. Está relacionada directamente con el grado de adaptación del niño a la vida extrauterina. A menor edad gestacional más difícil es adaptarse al medio ambiente: problemas de regulación térmica, de alimentación, mayor susceptibilidad a las infecciones, disturbios metabólicos, insuficiencias respiratorias, trastornos cardiocirculatorios que producen asfixias de diferente grado y otras complicaciones debidas exclusivamente al escaso tiempo de gestación.

Esta situación condiciona y hace que muchos de estos niños requieran cuidados intensivos para tratar de atenuar los efectos de la prematuridad, evitar secuelas y disminuir la mortalidad que está en razón inversa al tiempo de gestación.

Si se utiliza esta variable asociada al peso al nacer, sirve para diagnosticar el estado de nutrición fetal.

El niño de pretérmino es aquél que nace antes de la 37 semana completa (cualquiera sea su peso). El nacido de término es el que nace entre la 37 y la 41 semana completa de gestación. El neonato de post-término nace en la 42 o más semanas completas.

Deben tomarse con precaución los datos sobre edad gestacional por dos razones: el nivel de confiabilidad del dato y las limitaciones en cuanto a lo que puede brindar la atención médica para su modificación.

Número de orden de nacimiento

El primer hijo tiene mayor riesgo que el segundo y el tercero. A partir de éste, el riesgo aumenta en forma muy importante, al punto que la gran múltipara es considerada una madre de alto riesgo. Estas son más frecuentes en países o regiones con déficits socioeconómicos culturales, en los cuales no existen programas de control de la natalidad.

Esta gran multiparidad se ve en muchas regiones, aún en madres jóvenes, por lo que muchas veces no está asociada con la edad de la madre como podría esperarse. La importancia de este factor en el área materno-infantil, justifica su análisis a nivel del país y de las diferentes jurisdicciones.

Desde los trabajos de Ruth Puffer y Carlos Serrano, publicados a principios de la década del 70 (7), se observó que el orden de nacimiento podría considerarse como un factor de riesgo que se asociaba con determinado daño en el hijo.

Situación conyugal de la madre

Los nacidos vivos se presentan también teniendo en cuenta la situación conyugal de la madre, referida a si convive en pareja (ya sea casada o en unión de hecho) o no convive en pareja..

Una información que señale la situación conyugal de la madre, categorizándola como con pareja estable o sin pareja estable, contribuye a definir el riesgo de una población materno infantil con mayor precisión que la filiación, definida como la condición de matrimonial o extramatrimonial del nacimiento.

Local de ocurrencia y persona que atendió el parto

Para evaluar la utilización de los servicios y recursos de salud, resulta útil tener en cuenta el local de ocurrencia y la persona que asistió el parto. Estos datos permiten apreciar el nivel de institucionalización del mismo en las distintas jurisdicciones. Desde el punto de vista estrictamente sanitario, son importantes porque permiten evaluar las condiciones de riesgo en que ha acaecido el parto. El parto no institucional comprende los nacidos vivos acaecidos en domicilio o en otro lugar como la calle, a bordo de un vehículo, etc. Ello de por sí define una condición de alto riesgo.

Causa de muerte

Las estadísticas de causa de muerte constituyen una de las herramientas más útiles para el conocimiento de los problemas de salud de una población y orientación de los programas.

"Desde el punto de vista de la prevención de la mortalidad, es importante cortar la cadena de acontecimientos o instituir la curación en un cierto punto. El objetivo más efectivo es prevenir que opere la causa precipitante".

"El problema de clasificar las causas de muerte, en estadísticas vitales, es relativamente simple cuando actúa una sola. Sin embargo, en muchos casos contribuyen a la muerte dos o más procesos patológicos. En tales casos ha sido la práctica tradicional seleccionar una de estas causas para ser tabulada. Para hacer uniformes la terminología y el procedimiento de selección de la causa de muerte para las tabulaciones primarias en la Sexta Conferencia Internacional para la Revisión Decenal, se acordó designar la causa que fuera a ser tabulada como la CAUSA BASICA DE DEFUNCION".(8)

La **TASA BRUTA DE MORTALIDAD** relaciona todas las muertes acaecidas en una población dada con la población total, midiendo así la disminución de la misma a causa de las muertes. Si bien es muy utilizada, ya que generalmente se dispone de los datos para su cálculo, deben adoptarse ciertos recaudos.

Dado que la mortalidad varía con la edad, la tasa bruta puede ser engañosa cuando las poblaciones que se comparan no tienen una composición similar según la edad y el sexo. Las poblaciones compuestas por una elevada proporción de personas de edad avanzada en las que la mortalidad es más alta, mostrarán naturalmente tasas brutas de mortalidad más elevadas que las de las poblaciones 'más jóvenes'.

TASA BRUTA DE MORTALIDAD

$$\text{Tasa bruta anual de mortalidad} = \frac{\text{Nro.de defunciones acaecidas en la población de una zona geográfica dada durante un año dado}}{\text{Población total de la zona geográfica dada en mitad del mismo año}} \times 1000$$

La **TASA ESPECIFICA DE MORTALIDAD SEGÚN EDAD** expresa el riesgo de morir en cada uno de los grupos de edad elegidos para el cálculo. La especificación de la edad y el sexo elimina las diferencias que podrían deberse a las variaciones en la población con respecto a estas características. Dichas tasas pueden compararse entre una zona geográfica y otra y entre un período de tiempo y otro. Sin embargo, no deben dejarse de lado otras variables importantes que influyen sobre la mortalidad en ciertas edades como la escolaridad, la ocupación, etc.

TASA ESPECIFICA DE MORTALIDAD SEGÚN EDAD

$$\text{Tasa anual específica de mort. según edad} = \frac{\text{Nro.de defunciones acaecidas en un grupo de edad específica de la población de un área geográfica dada durante un año dado}}{\text{Población de ese grupo específico de edad del área geográfica dada durante el mismo año}} \times 1000$$

La **TASA DE MORTALIDAD SEGÚN CAUSA** relaciona las defunciones provenientes de una causa específica con la población. Suministra un índice de la disminución de la población total por una causa determinada y es uno de los indicadores más utilizados para la evaluación de los programas de salud.

Es importante calcular esta tasa por edad y sexo, ya que las causas de muerte varían según estas características.

Dado que la causa de muerte certificada por el médico es uno de los datos que está sujeto a errores en cuanto a su declaración, cabe tomar precauciones en su uso, dependiendo su exactitud del tipo de certificación, de codificación y de los criterios de clasificación que se utilicen.

Mortalidad Materna

La mortalidad materna constituye un importante problema de investigación, tanto en lo referente a las causas como a los distintos factores que influyen en la misma: la asistencia sanitaria de la madre, el saneamiento, la nutrición y las condiciones socio-económicas generales. Las defunciones maternas pueden subdividirse en dos grupos:

- **Defunciones obstétricas directas:** son las que resultan de complicaciones obstétricas del estado de gestación (embarazo, trabajo de parto y puerperio), de intervenciones, de omisiones, de tratamiento incorrecto, o de una cadena de acontecimientos originada en cualquiera de las circunstancias mencionadas;

- **Defunciones obstétricas indirectas:** son las que resultan de una enfermedad existente desde antes del embarazo o de una enfermedad que evoluciona durante el mismo, no debidas a causas obstétricas directas pero sí agravadas por los efectos fisiológicos del embarazo.

La mortalidad materna es frecuentemente subestimada debido a deficiencias en la certificación médica de la causa de muerte en el Informe Estadístico de Defunción, tanto en países desarrollados como en vías de desarrollo.

En tal sentido, la Dirección Nacional de Maternidad e Infancia junto con la Dirección de Estadísticas de Salud, llevó a cabo un estudio que confirmó la existencia de subregistro de la mortalidad materna con información de 1985. (9) (10)

La **TASA DE MORTALIDAD MATERNA** refleja el riesgo de morir de las mujeres durante la gestación y el parto.

Se utiliza como denominador el número de nacidos vivos como una aproximación al número de mujeres expuestas a morir por causas relacionadas con el embarazo, el parto y el puerperio.

Si bien la Clasificación Estadística Internacional de Enfermedades y Problemas relacionados con la Salud -Décima Revisión (CIE-10, 1995) incorpora la categoría de muerte materna tardía, a los fines de las comparaciones nacionales e internacionales, éstas no se incluyen en el numerador de la tasa de mortalidad materna.

TASA DE MORTALIDAD MATERNA

$$\text{Tasa anual de mort. materna} = \frac{\text{Nro. de defunciones por causas maternas acaecidas en la población femenina de un área geográfica dada durante un año dado}}{\text{Nro. de nacidos vivos registrados en la población del área geográfica dada durante el mismo año}} \times 10000$$

Mortalidad Infantil

La mortalidad infantil comprende la mortalidad de menores de un año. Se llama mortalidad neonatal a la ocurrida en el transcurso de los primeros 27 días de vida y la expresión mortalidad postneonatal designa la ocurrida desde el fin del período neonatal hasta la edad de un año.

Existen un conjunto de factores que influyen y determinan el nivel de la misma: biológicos, demográficos, socio-económicos, culturales, ambientales, de atención de la salud y geográficos.

La influencia de estos factores difiere según la edad de los menores de un año. En la mortalidad neonatal prevalecen aquéllos vinculados con las condiciones congénitas como con la atención de la salud (salud de la madre, control del embarazo, atención del parto y del niño durante los primeros días de vida). En la mortalidad postneonatal tienen mayor impacto las condiciones ambientales y socio-económicas sobre la salud del niño.

Para su análisis, es necesario tener presente la influencia de la calidad de los datos en el valor de estos indicadores, particularmente en la mortalidad neonatal. Esto obedece a que, además del posible subregistro, podrían sumarse inconvenientes por la aplicación incorrecta de las definiciones de nacido vivo y de defunción fetal.

La **TASA DE MORTALIDAD INFANTIL** relaciona las defunciones de menores de un año acaecidas durante un año y el número de nacidos vivos registrados en el transcurso del mismo año.

Es considerada como uno de los indicadores más importantes para la planificación y programación de actividades en salud y, debido a su especial utilidad, es necesario calcular e interpretar correctamente sus valores. Uno de los errores más frecuentes es el que proviene de una incorrecta aplicación de la definición del hecho y de la inscripción del mismo. Existe una tendencia a inscribir como defunciones fetales a los niños que, aún habiendo nacido vivos, mueren inmediatamente. O sea, que podría haber una subinscripción de nacidos vivos y también de las defunciones infantiles, situación que influye en el cálculo de las tasas de mortalidad infantil. Otro factor a considerar es la omisión de registro del nacimiento y la defunción.

TASA DE MORTALIDAD INFANTIL

$$\text{Tasa anual de mort. infantil} = \frac{\text{Nro. de muertes de menores de un año de edad acaecidas en la población de un área geográfica dada durante un año dado}}{\text{Nro. de nacidos vivos registrados en la población del área geográfica dada durante el mismo año}} \times 1000$$

Mortalidad Neonatal

La mortalidad neonatal forma parte de la mortalidad infantil, y ella es proporcionalmente mayor (mortalidad dura) cuanto más baja sea la tasa de mortalidad infantil, como se ve en países desarrollados o en poblaciones con buenas condiciones socioeconómicas y culturales.

La mayoría de las causas de muerte son de **origen perinatal** y ello es más frecuente cuanto más precoz sea el fallecimiento como sucede en la Mortalidad Neonatal Precoz (entre 0 y 6 días de vida) en relación con la Mortalidad Neonatal Tardía (entre 7 y 27 días de vida).

Es una tasa cuyo numerador es el número de niños fallecidos en los primeros 27 días de vida extrauterina, durante un año dado, y el denominador el número de nacidos vivos, en el mismo año, y expresada por cada 1000 nacimientos.

TASA DE MORTALIDAD NEONATAL

$$\text{Tasa anual de mort. neonatal} = \frac{\text{Nro. de muertes de niños de menos de 28 días de edad acaecidas en la población de un área geográfica dada durante un año dado}}{\text{Nro. de nacidos vivos registrados en la población del área geográfica dada durante el mismo año}} \times 1000$$

Mortalidad Post-Neonatal

La mortalidad postneonatal forma parte de la mortalidad infantil y ella es proporcionalmente mayor (mortalidad blanda) cuanto más altas sean las tasas de mortalidad infantil, como se observa en países en vías de desarrollo o en poblaciones con malas condiciones socioeconómicas y culturales.

La mayoría de las causas de muerte se deben a problemas provenientes del medio ambiente y ello es más frecuente cuanto más se aleja la muerte del momento del nacimiento (infecciones, diarreas, deshidratación, trastornos respiratorios agudos, etc.).

Se debe recordar que muchos neonatos de alto riesgo (de pretérmino, bajo peso, etc.) aún sobreviviendo al período neonatal, quedan con déficits para afrontar las condiciones desfavorables del medio ambiente y fallecen durante el período post-neonatal. A su vez, es poco frecuente que los nacidos de bajo riesgo (de término, con peso adecuado, sin malformaciones, etc.) fallezcan en el período neonatal, pero no así en el período post-neonatal si las condiciones del medio son desfavorables.

De ahí la importancia de conocer el momento de la muerte que, junto a otras variables, facilita el diagnóstico de situación de una determinada provincia, región o país.

Es una tasa cuyo numerador es el número de niños fallecidos entre los 28 y los 365 días de vida extrauterina, durante un año dado, y el denominador el número de nacidos vivos, en el mismo año, y expresada por cada 1000 nacimientos.

TASA DE MORTALIDAD POSTNEONATAL (TASA DE MORTALIDAD INFANTIL TARDIA)

$$\text{Tasa anual de mort. postneon.} = \frac{\text{Nro. de muertes de niños de 28 días a menos de un año de edad acaecidas en la población de un área geográfica dada durante un año dado}}{\text{Nro. de nacidos vivos registrados en la población del área geográfica dada durante el mismo año}} \times 1000$$

Mortalidad Infantil según criterios de reducibilidad

La clasificación de las causas de muerte según "Criterios de Reducibilidad" tiene como objeto detectar problemas, sustentar la toma de decisiones y guiar las actividades, de forma tal que faciliten la instrumentación de medidas correctivas adecuadas.

En la Argentina esta clasificación comenzó a usarse a partir de 1985. Esto permitió que los datos elaborados de esta forma pudieran ser utilizados para orientar las acciones sectoriales en el área materno infantil, en función del riesgo, guiar la normatización de las patologías prevalentes en el medio y sustentar la planificación y programación de actividades y servicios. (11)

En 1996 el agrupamiento de causas de muertes infantiles vigente fue revisado y reformulado, considerando las innovaciones tecnológicas y científicas y los cambios en las modalidades de atención ocurridos desde 1985, utilizándose en esta publicación la nueva versión (12).

Se definen diferentes causas de muerte para el período neonatal (0 a 27 días de vida) y para el período post-neonatal (28 a 365 días). Dos grandes grupos de causas integran esta clasificación: **reducibles** (que incluye las defunciones cuya frecuencia podría disminuirse, en función del conocimiento científico actual y por distintas acciones desarrolladas, fundamentalmente a través de los servicios de salud) y **difícilmente reducibles** (que incluye las defunciones que en la actualidad no son reducibles).

La asignación de códigos a los distintos agrupamientos de causas de muerte según criterios de reducibilidad, ha experimentado un ajuste en el año 2000. En efecto, en el mencionado año, y con información del año 1999, se reasignaron tres categorías de cuatro caracteres de la CIE-10, que correspondían a "otras causas", a algunas categorías de causas reducibles.

Mortalidad Fetal

En 1950 la Organización Mundial de la Salud definió la muerte fetal como "la muerte antes de la expulsión completa de su madre de un producto de la gestación, independientemente de la duración del embarazo; ... el feto no respira o muestra algún otro signo de vida..." Asimismo, recomendó que la muerte fetal sea clasificada como precoz (<20 semanas completas de gestación desde la fecha de la última menstruación), intermedia (20 a menos de 28 semanas), tardía (28 semanas completas o más), o no clasificable.

En 1975 se revisa nuevamente la definición y se adopta la que continúa vigente hasta la actualidad.

En la Clasificación Estadística Internacional de Enfermedades y Problemas relacionados con la Salud - Décima Revisión (CIE-10) (Volumen 1), se expresa que la Conferencia Internacional para la Décima Revisión "estuvo de acuerdo en que era aconsejable conservar las definiciones de nacido vivo y muerte fetal tal como aparecen en la Novena Revisión". También se establece que el período perinatal se inicia en la semana 22ª de gestación (cuando el peso del feto es normalmente de 500g) y termina cuando se completan siete días después del nacimiento.

Con esta nueva conceptualización, queda establecido que se considerarán muertes fetales tardías o "mortinatos" aquéllas que se producen a partir de la 22ª semana de gestación.

La mortalidad fetal está altamente concentrada en el extremo inferior de la distribución de peso. Si bien la mayoría de estos casos (vivos y muertos) son partos pretérmino, el peso al nacer es el camino final crucial en la cadena causal fatal (Susser M., Marolla F.M., and Fleiss J.: Birthweight, fetal age and perinatal mortality. Am.J.Epidemiol. 96:197-204, 1972). A medida que el peso se aleja de un nivel óptimo de sobrevivencia, el riesgo de muerte aumenta en forma exponencial (Karn and Penrose 1951; Shah and Abbey 1971; Susser et al. 1972; Wilcox and Russell 1983 b, c). En general, el pronóstico de sobrevivencia como feto o neonato es peor cuanto más lento sea el crecimiento. Cuanto menor sea el peso logrado a una edad gestacional dada, mayor es la probabilidad de morir.

Desde el punto de vista obstétrico, las acciones para prevenir la mortalidad fetal están dirigidas sólo a los factores de riesgo postconcepcionales, ya que el obstetra actúa desde el momento en el que la mujer entra al sistema de cuidados prenatales. Desde la perspectiva de la salud pública y de la investigación epidemiológica, las acciones están dirigidas, además, a los factores de riesgo preconcepcionales.

Las muertes fetales son producidas por varios factores cuyos pesos relativos aún se ignoran. Sin duda éstos serán diferentes entre países desarrollados y los menos desarrollados. Estas diferencias deben medirse con el riesgo atribuible, ya que el riesgo relativo no permite evidenciarlas.

RAZON DE MORTALIDAD FETAL

$$\text{Razón de mortalidad fetal} = \frac{\text{Nro. de muertes fetales}}{\text{Nro. de nacidos vivos}} \times 1000$$

TASA DE MORTALIDAD FETAL

$$\text{Tasa de mortalidad fetal} = \frac{\text{Nro. de muertes fetales}}{\text{Nro. de nacidos totales (vivos y muertos)}} \times 1000$$

Mortalidad perinatal

La Clasificación Estadística Internacional de Enfermedades y Problemas relacionados con la Salud - Décima Revisión (CIE-10) estableció definitivamente que el período perinatal comienza cuando se completa la 22ª semana de gestación (cuando el peso del feto es normalmente de 500 gramos) y finaliza cuando se completan los siete días posteriores al nacimiento.

TASA DE MORTALIDAD PERINATAL

$$\text{Tasa de mortalidad perinatal} = \frac{\text{Nro.de muertes fetales tardías más Nro.de defunciones de menores de siete días}}{\text{Nro.de muertes fetales tardías más Nro.de nacidos vivos}} \times 1000$$

En las sociedades con menor desarrollo socioeconómico, el control prenatal tendría mayor impacto que la educación materna; la asistencia hospitalaria de los partos mejora significativamente la mortalidad neonatal, pero este efecto se atenúa debajo de los 1500 gramos.

El efecto del peso sobre la mortalidad se prolonga más allá de la etapa fetal y alcanza la etapa neonatal, período en el que continúa la vulnerabilidad y se producen muertes por infecciones varias.

Referencias Bibliográficas

1- DEPARTAMENTO DE ASUNTOS ECONÓMICOS Y SOCIALES. OFICINA DE ESTADÍSTICA DE LAS NACIONES UNIDAS. NACIONES UNIDAS: "Principios y Recomendaciones para un Sistema de Estadísticas Vitales". Informes Estadísticos. Serie M, Nro.19, Rev.1. Nueva York, EE.UU., 1974.

2- MINISTERIO DE SALUD - DIRECCIÓN DE ESTADÍSTICA E INFORMACIÓN DE SALUD – PROGRAMA NACIONAL DE ESTADÍSTICAS DE SALUD: "Modelos de Formularios e Instructivos del Sistema de Estadísticas Vitales". Buenos Aires, Argentina, enero 2000.

3- MINISTERIO DE SALUD Y ACCION SOCIAL – SUBSECRETARÍA DE SALUD – DIRECCIÓN DE ESTADÍSTICAS DE SALUD: "Manual de Adiestramiento de Agentes de Registros Civiles". Estadísticas Vitales y de Salud. Material de Enseñanza. Serie 9 Nro. 2. Buenos Aires, Argentina, 1984.

4- ORGANIZACIÓN PANAMERICANA DE LA SALUD. OFICINA SANITARIA PANAMERICANA. OFICINA REGIONAL DE LA ORGANIZACIÓN MUNDIAL DE LA SALUD: "Clasificación Internacional de Enfermedades y Problemas relacionados con la Salud - Décima Revisión, 1992. Publicación Científica Nro.554. Organización Panamericana de la Salud. Washington, D.C., EE.UU., 1995.

5- MINISTERIO DE SALUD Y ACCIÓN SOCIAL - SECRETARIA DE SALUD - PROGRAMA NACIONAL DE ESTADÍSTICAS DE SALUD: "Situación Sanitaria de los Menores de 1 año" - Serie 10, Nro.5. Buenos Aires, Argentina, diciembre 1992..

6- BUTTLER N.R. Y BONHAM D.G.: "Perinatal Mortality: The First Report of the 1958. British Perinatal Mortality Survey. Edimburgo, Livingston, 1963.

7- PUFFER R., SERRANO C. "El Peso al Nacer, la Edad Materna y el Orden de Nacimiento. Tres importantes determinantes de la Mortalidad Infantil" OPS/OMS - Publ.Cient. 724-1975; 1-46.

8- OFICINA DE ESTADÍSTICA DE LAS NACIONES UNIDAS. DEPARTAMENTO DE ASUNTOS ECONÓMICOS Y SOCIALES: "Manual de Métodos de Estadísticas Vitales". Estudios Metodológicos. Serie f, Nro.7. Nueva York, EE.UU., abril 1955.

9- MINISTERIO DE SALUD Y ACCIÓN SOCIAL - SECRETARIA DE SALUD - PROGRAMA NACIONAL DE ESTADÍSTICAS DE SALUD: "La Mortalidad Materna en la Argentina", Serie 8, Nro.4. Buenos Aires, Argentina, julio 1987.

10- MINISTERIO DE SALUD Y ACCIÓN SOCIAL - SECRETARIA DE SALUD - PROGRAMA NACIONAL DE ESTADÍSTICAS DE SALUD: "Mortalidad Materna en áreas seleccionadas", Serie 8, Nro.13. Buenos Aires, Argentina, enero 1992.

11- MINISTERIO DE SALUD Y ACCIÓN SOCIAL - SECRETARIA DE SALUD - PROGRAMA NACIONAL DE ESTADÍSTICAS DE SALUD: "Agrupamiento de Causas de Muerte de Menores de un año basado en la aplicación de Criterios de Evitabilidad, 1979 - 1980 - 1981". Boletín Nro.50. Buenos Aires,Argentina, julio 1985.

12- MINISTERIO DE SALUD Y ACCIÓN SOCIAL - DIRECCIÓN DE ESTADÍSTICAS DE SALUD - COMISIÓN NACIONAL DE CLASIFICACIÓN DE ENFERMEDADES - DIRECCIÓN DE MATERNIDAD E INFANCIA: "Taller Grupo de Expertos para la revisión de la clasificación usada en la Argentina sobre Mortalidad Infantil según Criterios de Evitabilidad", Serie 3, Nro.30. Buenos Aires, Argentina, julio 1996

LISTA DE MORTALIDAD SEGÚN CAUSAS SELECCIONADAS

DENOMINACION DE LOS GRUPOS DE CAUSAS DE DEFUNCIÓN	CÓDIGOS CIE-10
1. Enfermedades infecciosas y parasitarias	A00-B99
Enfermedades infecciosas intestinales	A00-A09
Tuberculosis inclusive secuelas	A15-A19; B90
Ciertas enf. prevenibles por vacuna	A36-A37; A80; B06; B26; B91
Infecciones meningocócicas	A32.1; A39; A87; B00.3; B02.1; B37.5; B38.4
Tétanos	Neonatal: A33; Obstétrico: A34; Otros: A35
Hepatitis virales	B15-B19
Septicemia	A40-A41
Enfermedad por virus de la inmunodeficiencia	B20-B24
Tripanosomiasis	B57
Las demás enfermedades infecciosas y parasitarias	Todas las demás categorías A y B
2. Tumores	C00-D48
Malignos	C00-C97
Estómago	C16
Colon	C18
Páncreas	C25
Demás órganos digestivos y peritoneo	C15; C17; C19-C24; C26; C48
Tráquea, de los bronquios y del pulmón	C33-C34
Mama	C50
Útero	C53-C55
Los demás tumores malignos	Todas las demás categorías C
Carcinoma en situ, tumores benignos y de comportamiento incierto o desconocido	D00-D48
3. Diabetes melitus	E10-E14
4. Deficiencias de la nutrición y anemias nutricionales	E40-E64; D50-D53
5. Meningitis	G00,G03
6. Trastornos mentales y del comportamiento	F00-F99
7. Enfermedades del sistema circulatorio	I00-I99
Enfermedades hipertensivas	I10 -I15
Enfermedades isquémicas del corazón	I20-I25
Insuficiencia cardíaca	I50
Las demás enfermedades del corazón	Las demás categorías I00-I51
Enfermedades cerebrovasculares	I60-I69
Aterosclerosis	I70
Las demás enfermedades del sistema circulatorio	Todas las demás categorías I

LISTA DE MORTALIDAD SEGÚN CAUSAS SELECCIONADAS

DENOMINACION DE LOS GRUPOS DE CAUSAS DE DEFUNCIÓN	CÓDIGOS CIE-10
<p>8. Enfermedades del sistema respiratorio Infecciones respiratorias agudas Enfermedades crónicas de las vías respiratorias inferiores Las demás enfermedades del sistema respiratorio</p> <p>9. Apendicitis, hernia de la cavidad abdominal y obstrucción intestinal</p> <p>10. Ciertas enfermedades crónicas del hígado y cirrosis</p> <p>11. Enfermedades del sistema genitourinario</p> <p>12. Embarazo, parto y puerperio</p> <p>13. Ciertas afecciones originadas en el período perinatal</p> <p>14. Malformaciones congénitas, deformidades y anomalías cromosómicas</p> <p>15. Causas externas Accidentes de tráfico de vehículo de motor</p> <p>Otros accidentes de transporte Otras causas externas de traumatismos accidentales Suicidios Agresiones Eventos de intención no determinada, inclusive secuelas Las demás causas externas</p> <p>16. Demás causas definidas</p> <p>MAL DEFINIDAS Y DESCONOCIDAS</p>	<p>J00-J99 J00-J22 J40-J47 Todas las demás categorías J</p> <p>K35-K46; K56 K70; K73-K74; K76</p> <p>N00-N99</p> <p>O00-O99</p> <p>P00-P96</p> <p>Q00-Q99</p> <p>V01-Y98 V02-V04 con cuarto dígito 1 ó 9 V051;V092 y V093 V12-V15 y V20-V28 con cuarto dígito 4, 5 ó 9; V30-V38, V40-V48, V50-V58, V60-V68, V70-V78 con cuarto dígito 5, 6, 7 ó 9; V19, V29, V39, V49, V59, V69 y V79 con cuarto dígito 4, 5, 6 ó 9; V803 - V805; V811; V821; V830-V833; V840-V843 ; V850-V853; V860 - V863; V870 - V878; V892 y V899 Las demás categorías V01-V99</p> <p>W00-X59 X60-X84 X85-Y09 Y10-Y34; Y87.2 Todas las demás categorías V01-Y98</p> <p>Resto de categorías, excepto R00-R99</p> <p>R00-R99</p>

LISTA BÁSICA PARA LA TABULACIÓN DE MORTALIDAD

DENOMINACION DE LOS GRUPOS DE CAUSAS DE DEFUNCIÓN	CÓDIGOS CIE-10
CÓLERA	A00
DIARREA Y GASTROENTERITIS DE PRESUNTO ORIGEN INFECCIOSO	A09
OTRAS ENFERMEDADES INFECCIOSAS INTESTINALES E INTOXICACIONES ALIMENTARIAS	A01-A08, A32
TUBERCULOSIS RESPIRATORIA	A15, A16
TUBERCULOSIS, OTRAS FORMAS	A17-A19
INFECCIÓN MENINGOCÓCICA	A39
SEPTICEMIAS	A40, A41
ENFERMEDADES ESTREPTOCÓCICAS	A38, A46
TÉTANOS NEONATAL	A33
TÉTANOS OBSTÉTRICO	A34
TÉTANOS	A35
DIFTERIA	A36
TOS FERINA	A37
OTRAS ENFERMEDADES BACTERIANAS	A20-A28, A30, A31, A42-A44, A48, A49
INFECCIÓN CON MODO DE TRANSMISIÓN PREDOMINANTEMENTE SEXUAL	A50-A59, A60, A63, A64
POLIOMIELITIS AGUDA	A80
INFECCIÓN DEL SISTEMA NERVIOSO CENTRAL POR VIRUS LENTO	A81
SARAMPIÓN	B05
HEPATITIS VIRAL	B15-B19
ENFERMEDAD POR VIRUS DE INMUNODEFICIENCIA HUMANA	B20-B24
FIEBRES VIRALES TRANSMITIDAS POR ARTRÓPODOS	A90-A95
OTRAS ENFERMEDADES VIRALES	A82-A89, A96, A98, A99, B00-B04, B06-B09, B25-B27, B30, B33, B34
MALARIA	B50-B54
ENFERMEDAD DE CHAGAS	B57
OTRAS ENFERMEDADES INFECCIOSAS Y PARASITARIAS	A65-A69, A70, A71, A74, A75, A77-A79, B35-B49, B55, B56, B58-B60, B64-B83, B85-B92, B94, B99
TUMOR MALIGNO DEL LABIO, DE LA CAVIDAD BUCAL Y DE LA FARINGE	C00-C14
TUMOR MALIGNO DEL ESÓFAGO	C15
TUMOR MALIGNO DEL ESTÓMAGO	C16
TUMOR MALIGNO DEL COLON	C18
TUMOR MALIGNO DEL LA UNIÓN RECTOSIGMOIDEA, RECTO, ANO Y CONDUCTO ANAL	C19-C21
TUMOR MALIGNO DEL HÍGADO Y DE LAS VÍAS BILIARES INTRAHEPÁTICAS	C22
TUMOR MALIGNO DEL PÁNCREAS	C25

LISTA BÁSICA PARA LA TABULACIÓN DE MORTALIDAD

DENOMINACION DE LOS GRUPOS DE CAUSAS DE DEFUNCIÓN	CÓDIGOS CIE-10
TUMOR MALIGNO DE LA LARINGE	C32
TUMOR MALIGNO DE LA TRÁQUEA, DE LOS BRONQUIOS Y DEL PULMÓN	C33, C34
MELANOMA MALIGNO DE LA PIEL	C43
TUMOR MALIGNO DE LA MAMA	C50
TUMOR MALIGNO DEL CUERPO DEL ÚTERO	C54
TUMOR MALIGNO DEL ÚTERO, PARTE NO ESPECIFICADA	C55
TUMOR MALIGNO DEL OVARIO	C56
TUMOR MALIGNO DE LA PRÓSTATA	C61
TUMOR MALIGNO DEL RIÑÓN Y PELVIS RENAL	C64, C65
TUMOR MALIGNO DE LA VEJIGA URINARIA	C67
TUMOR MALIGNO DEL ENCÉFALO Y SISTEMA NERVIOSO CENTRAL	C71, C72
ENFERMEDAD DE HODGKIN	C81
LEUCEMIA	C91-C95
OTROS TUMORES MALIGNOS DEL TEJIDO LINFÁTICO, ÓRGANOS HEMATOPOYÉTICOS Y TEJIDOS AFINES	C82-C85, C88, C90, C96
RESTO DE TUMORES MALIGNOS	C17, C23, C24, C26, C30, C31, C37-C41, C44-C49, C51, C52, C57, C58, C60, C62, C63, C66, C68-C70, C73-C80, C97
TUMOR BENIGNO DEL ENCÉFALO Y DE OTRAS PARTES DEL SISTEMA NERVIOSO CENTRAL	D33
RESTO DE TUMORES (IN SITU, BENIGNOS, DE COMPORTAMIENTO INCIERTO O DESCONOCIDO)	D00-D07, D09-D32, D34-D48
ANEMIAS	D50-D53, D55-D62, D64
RESTO ENF DE LA SANGRE Y ORG HEMATOPOYÉTICOS Y CIERTOS TRASTORNOS MECANISMO DE INMUNIDAD	D65-D76, D80-D84, D86, D89
DIABETES MELLITUS	E10-E14
DESNUTRICIÓN	E40-E46
RESTO DE ENFERMEDADES ENDOCRINAS, NUTRICIONALES Y METABÓLICAS	E00-E07, E15, E16, E20-E32, E34, E50-E56, E58-E61, E63-E68, E70-E80, E83-E89
TRASTORNOS MENTALES Y DEL COMPORTAMIENTO DEBIDOS AL USO DE ALCOHOL	F10
RESTO DE TRASTORNOS MENTALES Y DEL COMPORTAMIENTO	F01, F03, F04-F07, F09, F11-F45, F48, F50-F55, F59-F66, F68-F73, F78-F84, F88-F95, F98, F99
MENINGITIS	G00, G03
OTRAS ENFERMEDADES INFLAMATORIAS DEL SISTEMA NERVIOSO CENTRAL	G04, G06, G08, G09
ENFERMEDAD DE ALZHEIMER	G30
RESTO DE ENFERMEDADES DEL SISTEMA NERVIOSO	G10-G12, G20, G21, G23-G25, G31, G35-G37, G40, G41, G43-G45, G47, G50-G52, G54, G56-G58, G60-G62, G64, G70-G72, G80-G83, G90-G93, G95, G96, G98

LISTA BÁSICA PARA LA TABULACIÓN DE MORTALIDAD

DENOMINACION DE LOS GRUPOS DE CAUSAS DE DEFUNCIÓN	CÓDIGOS CIE-10
ENFERMEDADES DEL OJO Y SUS ANEXOS	H00-H02, H04, H05, H10, H11, H15-H18, H20, H21, H25-H27, H30, H31, H33-H35, H40, H43, H44, H46, H47, H49-H55, H57
ENFERMEDADES DEL OÍDO Y DE LA APÓFISIS MASTOIDES	H60, H61, H65, H66, H68-H74, H80, H81, H83, H90-H93
FIEBRE REUMÁTICA AGUDA Y ENFERMEDADES CARDÍACAS REUMÁTICAS CRÓNICAS	I00-I02, I05-I09
ENFERMEDADES HIPERTENSIVAS	I10-I13
INFARTO AGUDO DEL MIOCARDIO	I21, I22
OTRAS ENFERMEDADES ISQUÉMICAS DEL CORAZÓN	I20, I24, I25
ENFERMEDAD CARDIOPULMONAR Y DE LA CIRCULACIÓN PULMONAR	I26-I28
INSUFICIENCIA CARDÍACA	I50
OTRAS FORMAS DE ENFERMEDADES DEL CORAZÓN	I30, I31, I33-I38, I40, I42, I44-I49, I51
ENFERMEDADES CEREBROVASCULARES	I60-I64, I67, I69
ENFERMEDADES DE LAS ARTERIAS, ARTERIOLAS Y VASOS CAPILARES	I70-I74, I77, I78
FLEBITIS, EMBOLIAS Y TROMBOSIS VENOSAS	I80-I82
RESTO DE ENFERMEDADES DEL SISTEMA CIRCULATORIO	I83-I89, I95, I99
INFLUENZA	J10, J11
NEUMONÍA	J12-J16, J18
BRONQUITIS Y OTRAS ENFERMEDADES PULMONARES OBSTRUCTIVAS CRÓNICAS	J40-J42, J44
ENFISEMA	J43
ASMA	J45, J46
RESTO DE ENFERMEDADES DEL SISTEMA RESPIRATORIO	J00-J06, J20-J22, J30-J39, J47, J60-J70, J80-J82, J84-J86, J90, J92-J94, J96, J98
ÚLCERA PÉPTICA	K25-K28
HERNIA, ÍLEO PARALÍTICO Y OBSTRUCCIÓN INTESTINAL SIN HERNIA	K40-K46, K56
ENTERITIS Y COLITIS NO INFECCIOSAS	K50-K52
ENFERMEDAD ALCOHÓLICA DEL HÍGADO	K70
OTRAS ENFERMEDADES DEL HÍGADO	K71-K76
RESTO ENFERMEDADES DEL SISTEMA DIGESTIVO	K00-K14, K20-K22, K29-K31, K35-K38, K55, K57-K63, K65, K66, K80-K83, K85, K86, K90, K92
ENFERMEDADES DE LA PIEL Y DEL TEJIDO SUBCUTÁNEO	L00-L05, L08, L10-L13, L20-L30, L40-L44, L50-L53, L55-L60, L63-L68, L70-L75, L80-L85, L87-L95, L97, L98
ARTROPATÍAS	M00, M02, M05, M06, M08, M10-M13, M15-M19
RESTO DE ENFERMEDADES DEL SISTEMA MUSCULAR Y DEL TEJIDO CONJUNTIVO	M20-M25, M30-35, M40-M48, M50, M51, M53, M54, M60-M62, M65-M67, M70-M72, M75-M77, M79-M81, M83-M89, M91-M95, M99
ENFERMEDADES RENALES Y DEL URÉTER	N00-N07, N10-N19, N25-N28
HIPERPLASIA DE LA PRÓSTATA	N40
RESTO DE ENFERMEDADES DEL SISTEMA GENITOURINARIO	N20, N21, N23, N30-N32, N34-N36, N39, N41-N50, N60-N64, N70-N73, N75, N76, N80-N98

LISTA BÁSICA PARA LA TABULACIÓN DE MORTALIDAD

DENOMINACION DE LOS GRUPOS DE CAUSAS DE DEFUNCIÓN	CÓDIGOS CIE-10
ABORTO	O00-O07
CAUSAS OBSTÉTRICAS DIRECTAS	O10-O16, O20-O26, O28-O36, O40-O48, O60-O75, O85-O92, O95
CAUSAS POST-OBSTÉTRICAS	O96, O97
CAUSAS OBSTÉTRICAS INDIRECTAS	O98, O99
TRASTORNOS RELACIONADOS CON GESTACIÓN CORTA Y BAJO PESO AL NACER	P05, P07
TRASTORNOS RESPIRATORIOS Y CARDIOVASCULARES	P20-P29
RESTO CIERTAS AFECCIONES ORIGINADAS EN EL PERÍODO PERINATAL	P00-P04, P08, P10-P15, P35-P39, P50-P61, P70-P72, P74, P76-P78, P80, P81, P83, P90-P94, P96
HIDROCEFALIA CONGÉNITA Y ESPINA BÍFIDA	Q03, Q05
MALFORMACIONES CONGÉNITAS DEL SISTEMA CIRCULATORIO	Q20-Q28
RESTO MALFORMACIONES CONGÉNITAS, DEFORMACIONES Y ANOMALÍAS CROMOSÓMICAS	Q00-Q02, Q04, Q06, Q07, Q10-Q18, Q30-Q45, Q50-Q56, Q60-Q87, Q89-Q93, Q95-Q99
SÍNDROME DE LA MUERTE SÚBITA INFANTIL	R95
OTROS SÍNTOMAS, SIGNOS Y HALLAZGOS ANORMALES CLÍNICOS Y DE LABORATORIO, NO CLASIFICADOS EN OTRA PARTE	R00-R07, R09-R23, R25-R27, R29-R36, R39-R64, R68, R70-R94, R96, R98, R99
ACCIDENTES DE TRANSPORTE	V01-V06, V09, V10-V89, V91, V93-V99
AHOGAMIENTO ACCIDENTAL	V90, V92, W65-W70, W73, W74
CAÍDAS ACCIDENTALES	W10-W19
ACCIDENTES POR EXPLOSIONES, EXPOSICIÓN A CORRIENTE ELÉCTRICA, HUMO, FUEGO Y LLAMAS	W35-W40, W85-W87, X00-X06, X09-X19
ENVENENAMIENTO ACCIDENTAL	X40-X49
OTROS ACCIDENTES	W20-W34, W41-W45, W49-W60, W64, W75-W81, W83, W84, W88-W94, W99, X20-X39, X50-X59
SUICIDIO	X60-X84
AGRESIONES	X85-X99, Y00-Y09
EVENTOS DE INTENCIÓN NO DETERMINADA	Y10-Y34
INTERVENCIÓN LEGAL Y OPERACIONES DE GUERRA	Y35, Y36
COMPLICACIONES DE LA ATENCIÓN MÉDICA Y QUIRÚRGICA	Y40-Y66, Y69-Y84
SECUELAS DE CAUSAS EXTERNAS	Y85-Y89

LISTA DE CAUSAS SELECCIONADAS PARA MORTALIDAD PERINATAL

CAUSAS DE DEFUNCIÓN	CÓDIGOS CIE 10a. REVISIÓN
Feto y recién nacido afectado por factores maternos y por complicaciones del embarazo, del trabajo de parto y del parto	P00-P04
* Feto afectado condiciones maternas no necesariamente relacionadas con el embarazo presente	P00
* Feto afectado por complicaciones maternas del embarazo	P01
* Feto afectado por complicaciones placenta, cordón umbilical y membranas	P02
* Feto afectado por otras complicaciones del trabajo de parto y del parto	P03
* Feto afectado por influencias nocivas transmitidas a través de placenta	P04
Trastornos relacionados con la duración de la gestación y del crecimiento fetal	P05-P08
* Retardo del crecimiento fetal y desnutrición fetal	P05
* Trastornos relacionados con el embarazo prolongado y con sobrepeso al nacer	P08
Traumatismo del nacimiento	P10-P15
Hipoxia intrauterina	P20
Dificultad respiratoria del recién nacido	P22
Neumonía congénita	P23
Otras afecciones respiratorias del recién nacido	P24-P28
Sepsis bacteriana del recién nacido	P36
Onfalitis del recién nacido con o sin hemorragia leve	P38
Trastornos hemorrágicos y hematológicos del feto	P50-P61
Muerte fetal de causa no especificada	P95
Resto de afecciones perinatales	P29, P35, P37, P39, P70-P94, P96
Anencefalia y malformaciones congénitas similares	Q00
Hidrocefalo congénito y espina bífida	Q03, Q05
Otras malformaciones congénitas del sistema nervioso	Q01, Q02, Q04, Q06-Q07
Malformaciones congénitas del corazón	Q20-Q24
Síndrome de Down y otras anomalías cromosómicas	Q90-Q99
Otras malformaciones congénitas	Q10-Q18, Q25-Q28, Q30-Q89
Todas las demás causas	

LISTA DE TABULACIÓN PARA LA MORTALIDAD INFANTIL Y DEL NIÑO

GRUPOS DE CAUSAS DE DEFUNCIÓN	CÓDIGOS CIE-10
<p>1. Ciertas enfermedades infecciosas y parasitarias Diarrea y gastroenteritis de presunto origen infeccioso Otras enfermedades infecciosas intestinales Tuberculosis Tétanos Difteria Tos ferina Infección meningocócica Septicemia Poliomielitis aguda Sarampión Enfermedad por virus de la inmunodeficiencia (VIH) Otras enfermedades virales Paludismo (malaria) Resto de ciertas enfermedades infecciosas y parasitarias</p> <p>2. Tumores (neoplasias) Leucemia Resto de tumores malignos Resto de tumores</p> <p>3. Enfermedades de la sangre y de los órganos hematopoyéticos Anemias Resto de enfermedades de la sangre y los órganos hematopoyéticos</p> <p>4. Enfermedades endocrinas, nutricionales y metabólicas Desnutrición y otras deficiencias nutricionales Resto de enfermedades endocrinas, nutricionales y metabólicas</p> <p>5. Enfermedades del sistema nervioso Meningitis Resto de enfermedades del sistema nervioso</p> <p>6. Enfermedades del oído y de la apófisis mastoides</p> <p>7. Enfermedades del sistema circulatorio</p> <p>8. Enfermedades del sistema respiratorio Neumonía Otras infecciones respiratorias agudas Resto de enfermedades del sistema respiratorio</p> <p>9. Enfermedades del sistema digestivo</p>	<p>A00-B99 A09 A00-A08 A15-A19 Neonatal: A33; Otros: A35 A36 A37 A39 A40-A41 A80 B05 B20-B24 A81-B04; B06-B19; B25-B34 B50-B54 Demás categorías A y B</p> <p>C00-D48 C91-C95 C00-C90; C96-C97 D00-D48</p> <p>D50-D89 D50-D64 D65-D89</p> <p>E00-E88 E40-E64 Demás categorías E</p> <p>G00-G98 G00, G03 G04-G98</p> <p>H60-H93</p> <p>I00-I99</p> <p>J00-J98 J12-J18 J00-J11; J20-J22 J30-J98</p> <p>K00-K92</p>

LISTA DE TABULACIÓN PARA LA MORTALIDAD INFANTIL Y DEL NIÑO

GRUPOS DE CAUSAS DE DEFUNCIÓN	CÓDIGOS CIE-10
10. Enfermedades del sistema genitourinario	N00-N98
11. Ciertas afecciones originadas en el periodo perinatal	P00-P96
Feto y recién nacido afectado por factores maternos y complicaciones del embarazo, del trabajo de parto y parto	P00-P04
Trastornos relacionados con la duración de la gestación y el crecimiento fetal	P05-P08
Traumatismo del nacimiento	P10-P15
Hipoxia intrauterina y asfixia del nacimiento	P20-P21
Dificultad respiratoria del recién nacido	P22
Neumonía congénita	P23
Otras afecciones respiratorias del recién nacido	P24-P28
Sepsis bacteriana del recién nacido	P36
Onfalitis del recién nacido con o sin hemorragia leve	P38
Trastornos hemorrágicos y hematológicos del feto y del recién nacido	P50-P61
Resto de afecciones perinatales	Demás categorías P
12. Malformaciones congénitas, deformidades y anomalías cromosómicas	Q00-Q99
Hidrocefalo congénito y espina bífida	Q03; Q05
Otras malformaciones congénitas del sistema nervioso	Q00-Q02; Q04; Q06-Q07
Malformaciones congénitas del corazón	Q20-Q24
Otras malformaciones congénitas del sistema circulatorio	Q25-Q28
Síndrome de Down y otras anomalías cromosómicas	Q90-Q99
Otras malformaciones congénitas	Demás categorías Q
13. Síntomas, signos y hallazgos anormales clínicos y de laboratorio no clasificados en otra parte	R00-R99
Síndrome de muerte súbita infantil	R95
Otros síntomas, signos y hallazgos anormales clínicos y de laboratorio no clasificados en otra parte	Demás categorías R
14. Todas las demás enfermedades	F01-F99; H00-H59; L00-L98;
	M00-M99
15. Causas externas de morbilidad y de mortalidad	V01-Y89
Accidentes de transporte	V01-V99
Ahogamiento y sumersión accidentales	W65-W74
Otros accidentes que obstruyen la respiración	W75-W84
Exposición al humo, fuego y llamas	X00-X09
Envenenamiento accidental por, y exposición a sustancias nocivas	X40-X49
Agresiones	X85-Y09
Todas las demás causas externas	Demás categorías W; X; Y

LISTA DE TABULACIÓN PARA LA MORTALIDAD POR CAUSAS VIOLENTAS

TIPO DE MECANISMO	INTENCIONALIDAD				
	NO INTENCIONAL	SUICIDIO	HOMICIDIO	INDETERMINADA	INTERV. LEGAL
CORTE O PERFORACIÓN	W25-W29; W45	X78	X99	Y28	Y354
AHOGAMIENTO Y SUMERSIÓN	W65-W74	X71	X92	Y21	—
CAÍDA	W00-W19	X80	Y01	Y30	—
FUEGO (Llama, objeto o sustancia)	X00-X19	X76-X77	X97-X98	Y26-Y27	Y363
ARMA DE FUEGO	W32-W34	X72-X74	X93-X95	Y22-Y24	Y350
MAQUINARIA	W24; W30-W31	—	—	—	—
VEHÍCULO DE TRANSPORTE TERRESTRE	V01-V89	X82	Y03	Y32	—
OTRO VEHÍCULO DE TRANSPORTE	V90-V99	—	—	—	Y361
ESFUERZO EXCESIVO	X50	—	—	—	—
ENVENENAMIENTO	X40-X49	X60-X69	X85-X90	Y10-Y19	Y352
GOLPE POR O CONTRA	W20-W22; W50-W52	X79	Y00, Y04	Y29	Y353
AHORCAMIENTO O SOFOCACIÓN	W75-W84	X70	X91	Y20	—
OTROS MEDIOS ESPECIFICADOS	W23; W35-W41; W44; W49; W85-W91; Y85; X58; Y86	X75; X81	X96; Y02; Y05-Y07; Y08; Y871	Y25; Y31; Y33; Y872	Y35 [1,5]; Y36 [0,2,4-8] Y356; Y890; Y891
NO ESPECIFICADOS	X59	X84	Y09	Y34; Y899	Y357; Y369
NO CLASIFICABLES					
* COMPLICACIONES DE LA ATENCIÓN MÉDICA Y QUIRÚRGICA					
Y40-Y59; Y880					
Y60-Y84; Y88 [1;3]					

NOTA

Téngase presente que, a diferencia de otras listas de tabulación presentadas en esta publicación, las defunciones debidas a las causas V90 y V92 se incluyen entre las causadas por otros vehículos de transporte no terrestre. Asimismo, a los eventos de intención no determinada se agrega la categoría Y899 (secuela de causa externa no especificada) y a los efectos adversos la categoría Y88 (secuelas de atención médico y quirúrgica como causa externa).

Lista presentada en la Reunión sobre "Familias de Clasificaciones Internacionales" de la Organización Mundial de la Salud. Reykjavik, Islandia, octubre de 2004.

LISTA PROPUESTA PARA EL ORDENAMIENTO DE LAS PRINCIPALES CAUSAS DE MUERTE (CIE-10/LC)

DENOMINACIÓN DE LOS GRUPOS DE CAUSAS DE DEFUNCIÓN	CÓDIGOS CIE-10
Enfermedades infecciosas intestinales	A00-A09
Tuberculosis	A15-A19
Enfermedades transmitidas por vectores y rabia	A20; A44; A75-A79; A82-A84; A852; A90-A98; B50-B57
Enfermedades inmunoprevenibles	A33-A37; A80; B01; B05; B06; B15; B16; B170; B180; B181; B26
Infecciones meningocócicas y meningitis	A39; A87; G00-G03
Septicemia	A40-A41
Enfermedad por virus de la inmunodeficiencia humana (VIH)	B20-B24
Neoplasia maligna del esófago	C15
Neoplasia maligna del estómago	C16
Neoplasia maligna del colon, sigmoidea, recto y ano	C18-C21
Neoplasia maligna del hígado y de las vías biliares intrahepáticas	C22
Neoplasia maligna de la vesícula biliar y de otras partes de las vías biliares	C23-C24
Neoplasia maligna del páncreas	C25
Neoplasia maligna de la laringe	C32
Neoplasia maligna de la tráquea, de los bronquios y del pulmón	C33-C34
Melanoma y otras neoplasias malignas de la piel	C43-C44
Neoplasias malignas de la mama femenina	C50
Neoplasia maligna del útero	C53-C55
Neoplasia maligna del ovario	C56
Neoplasia maligna de la próstata	C61
Neoplasia maligna del riñón, excepto de la pelvis renal	C64
Neoplasia maligna de la vejiga urinaria	C67
Neoplasia maligna del encéfalo	C71
Neoplasia maligna del tejido linfático, hematopoyético y tejidos afines	C81-C96
Neoplasias benignas, in situ y de comportamiento incierto	D00-D48
Diabetes Mellitus	E10-E14
Desnutrición y anemias nutricionales	D50-D53; E40-E64
Trastornos de los líquidos, de los electrolitos y del equilibrio ácido-básico (deshidratación)	E86-E87
Demencia y enfermedad de Alzheimer	F01; F03; G30
Trastornos mentales y del comportamiento debidos al uso de sustancias psicoactivas	F10-F19
Enfermedad de Parkinson	G20
Epilepsia y estado de mal epiléptico	G40-G41

LISTA PROPUESTA PARA EL ORDENAMIENTO DE LAS PRINCIPALES CAUSAS DE MUERTE (CIE-10/LC)

DENOMINACIÓN DE LOS GRUPOS DE CAUSAS DE DEFUNCIÓN	CÓDIGOS CIE-10
Enfermedades cardíacas reumáticas crónicas	I05-I09
Enfermedades hipertensivas	I10-I15
Enfermedades isquémicas del corazón	I20-I25
Enfermedad cardiopulmonar y enfermedades de la circulación pulmonar	I26-I28
Trastornos valvulares no reumáticos	I34-I38
Cardiomiopatía	I42
Paro cardíaco	I46
Arritmias cardíacas	I47-I49
Insuficiencia cardíaca, complicaciones y enfermedades mal definidas del corazón	I50-I51
Enfermedades cerebrovasculares	I60-I69
Aterosclerosis	I70
Aneurisma y disección aórticos	I71
Enfermedades respiratorias agudas, excepto influenza y neumonía	J00-J06; J20-J22
Influenza y neumonía	J10-J18
Enfermedades crónicas de las vías respiratorias inferiores	J40-J47
Edema pulmonar y otras enfermedades respiratorias que afectan el intersticio	J80-J84
Insuficiencia respiratoria	J96
Apendicitis, hernia y obstrucción intestinal	K35-K46; K56
Cirrosis y otras enfermedades del hígado	K70-K76
Enfermedades del sistema osteomuscular y del tejido conjuntivo	M00-M99
Enfermedades del sistema urinario	N00-N39
Embarazo, parto y puerperio	O00-O99
Ciertas afecciones originadas en el período perinatal	P00-P96
Malformaciones congénitas, deformidades y anomalías cromosómicas	Q00-Q99
Accidentes de transporte terrestre	V01-V89
Caídas accidentales	W00-W19
Disparo de armas de fuego no intencional	W32-W34
Ahogamiento y sumersión accidentales	W65-W74
Accidentes que obstruyen la respiración	W75-W84
Envenenamiento accidental	X40-X49
Lesiones autoinfligidas intencionalmente (Suicidios)	X60-X84
Agresiones (Homicidios)	X85-Y09
Eventos de intención no determinada	Y10-Y34
Resto	Resto de categorías excluidas R00-R99
Causas mal definidas	R00-R99

DIRECCIÓN DE ESTADÍSTICAS E INFORMACIÓN DE SALUD -DEIS-
PROGRAMA NACIONAL DE ESTADÍSTICAS DE SALUD

BUENOS AIRES

DICIEMBRE 2004

Si resultan de su interés las publicaciones consignadas en el presente listado,
pueden ser requeridas a la sede de este organismo.

Avda. 9 de Julio 1925 - Piso 6, Oficina 606 (C1332ABA) - Capital Federal – República Argentina



Teléfono directo: 4379-9024
Telefax: 4379-9122 / 4381-2015
· Conmutador: 4379-9000
· Internos: 4460/4461 (Producción y Análisis)
4458 (Centro de Documentación)
4453 (Area Administrativa)

Página Web: www.deis.gov.ar
Correos electrónicos: direst@deis.gov.ar
publicaciones@deis.gov.ar (para solicitar publicaciones)
información@deis.gov.ar (para solicitar información)
cnce@deis.gov.ar (para comunicarse con la CNCE)

PUBLICACIONES DE LA DIRECCIÓN DE ESTADÍSTICAS E INFORMACIÓN DE SALUD

AÑO DE EMISIÓN	TITULO	INFORMACIÓN AÑO
Boletín del Programa Nacional de Estadísticas de Salud (PNES)		
1984	Boletín del PNES. Natalidad y Mortalidad en la República Argentina. Nro. 48	1979
1985	Boletín del PNES. Matrimonios. Nro. 49	1980 - 1981
1985	Boletín del PNES. Agrupamiento de causas de muerte de menores de un año basado en la aplicación de criterios de evitabilidad. Nro. 50	1979 - 1980 - 1981
1986	Boletín del PNES. Rendimientos Hospitalarios de Establecimientos Oficiales. Cifras Provisorias. Nro. 51	1984 - 1985
1987	Boletín del PNES. Natalidad, Mortalidad y Mortalidad Infantil. Cifras Provisorias. Nro. 52	1984 - 1985 - 1986
1987	Boletín del PNES. Rendimientos Hospitalarios de Establecimientos Oficiales. Cifras provisorias. Nro. 53	1986
1988	Boletín del PNES. Mortalidad por Tumores 1970 y 1977-1985. Nro. 54	1970 y 1977-1985
1988	Boletín del PNES. Estadísticas Vitales, de Recursos y Producción de Servicios. Cifras provisorias. Nro. 55	1987
1989	Boletín del PNES. Estadísticas Vitales y de Recursos y Producción de Servicios. Cifras provisorias. Nro. 56	1988
1989	Boletín del PNES. Indicadores de Natalidad y Mortalidad. Centros urbanos de más de 50.000 habitantes. Cifras provisorias. Nro. 57.	1988
1990	Boletín del PNES. Agrupamiento de causas de muerte de menores de un año basado en la aplicación de criterios de evitabilidad. Nro. 58	1985 - 1986
1990	Boletín del PNES. Estadísticas Vitales, de Recursos y Producción de Servicios. Cifras provisorias. Nro. 59	1989
1990	Boletín del PNES. Agrupamiento de causas de muerte de menores de un año basado en la aplicación de criterios de evitabilidad. Nro. 60	1987
1991	Boletín del PNES. Estadísticas Vitales, de Recursos y Producción de Servicios. Cifras provisorias. Nro. 61	1990
1991	Boletín del PNES. Agrupamiento de causas de muerte de menores de un año basado en la aplicación de criterios de evitabilidad. Nro. 62	1988
1991	Boletín del PNES. Indicadores de Natalidad y Mortalidad. Años 1980 - 1990. Nro. 63	1980 - 1990
1992	Boletín del PNES. Nacidos Vivos según Peso al Nacer por Jurisdicción. Años 1988 - 1989. Nro. 64	1988 - 1989
1992	Boletín del PNES. Peso al Nacer y Mortalidad Infantil. Año 1989. Nro. 65	1989
1992	Boletín del PNES. Estadísticas Vitales, de Recursos y Producción de Servicios. Cifras provisorias. Nro. 66	1991
1993	Boletín del PNES. Estadísticas Vitales, de Recursos y Producción de Servicios. Cifras provisorias. Nro. 67	1989
1994	Boletín del PNES. Indicadores de Natalidad y Mortalidad. Años 1980 - 1992. Nro. 68	1980 - 1992
1994	Boletín del PNES. Estadísticas Vitales, de Recursos y Producción de Servicios. Cifras provisorias. Nro. 69	1993
1995	Boletín del PNES. Estadísticas Vitales, de Recursos y Producción de Servicios. Cifras provisorias. Nro. 70	1994
1995	Boletín del PNES. Indicadores de Natalidad y Mortalidad. Años 1980 - 1993. Nro. 71	1980 - 1993
1996	Boletín del PNES. Nacidos Vivos y Defunciones de Menores de un año por Departamento de Residencia - Argentina 1994. Nro. 72	1994
1996	Boletín del PNES. Agrupamiento de Causas de Mortalidad por Jurisdicción de Residencia, edad y sexo - Argentina 1994. Nro. 73	1994
1996	Boletín del PNES. Estadísticas Vitales, de Recursos y Producción de Servicios. Cifras provisorias. Nro. 74	1995
1997	Boletín del PNES. Estadísticas Vitales, de Recursos y Producción de Servicios. Cifras provisorias. Nro. 75	1996
1998	Boletín del PNES. Nacidos Vivos, Defunciones de Menores de 1 año y Defunciones Maternas, por Departamento de Residencia. Nro. 76	1995 - 1996
1998	Boletín del PNES. Agrupamiento de Causas de Mortalidad por Jurisdicción de Residencia, Edad y Sexo - Argentina 1995 y 1996. Nro. 77	1995 - 1996
1998	Boletín del PNES. Estadísticas Vitales, de Recursos y Producción de Servicios. Cifras provisorias. Nro. 78	1997

PUBLICACIONES DE LA DIRECCIÓN DE ESTADÍSTICAS E INFORMACIÓN DE SALUD

AÑO DE EMISIÓN	TITULO	INFORMACIÓN AÑO
Boletín del Programa Nacional de Estadísticas de Salud (PNES)		
1998	Boletín del PNES. Defunciones de menores de un año según variables seleccionadas, por División Político Territorial de Residencia. Argentina 1996. Nro. 79	1996
1999	Boletín del PNES. Nacidos Vivos, Defunciones Totales, de Menores de 1 año y Maternas, por División Político Administrativa de Residencia. Nro. 80	1997
1999	Boletín del PNES. Agrupamiento de Causas de Mortalidad por División Político Territorial de Residencia, Edad y Sexo - Argentina 1997. Nro. 81	1997
1999	Boletín del PNES. Defunciones de Menores de Cinco Años - Indicadores seleccionados. Argentina 1997. Nro. 82	1997
1999	Boletín del PNES. Estadísticas Vitales, de Recursos y Producción de Servicios. Cifras provisorias. Nro. 83	1998
1999	Boletín del PNES. Años de vida potenciales perdidos (avpp) por la población argentina por causa y división político territorial. Nro. 84	1995-1997
1999	Boletín del PNES. Catastro Nacional de Recursos y Servicios para la Salud. Cifras preliminares de las provincias de: Catamarca, Corrientes, Chaco, Chubut, Formosa, La Pampa, La Rioja, Neuquén, Río Negro, Salta, San Juan, Santa Cruz y Tierra del Fuego. Nro. 85	1998
2000	Boletín del PNES. Nacidos vivos, defunciones totales, de menores de 1año, de 1 a 4 años y maternas, por división político administrativa de residencia. Argentina. 1998. Nro. 86	1998
2000	Boletín del PNES. Estadísticas de Recursos y Producción de Servicios Cifras Preliminares. Año1999. Nro. 87	1999
2000	Boletín del PNES. Agrupamiento de Causa de Mortalidad, Por División Político Territorial, edad y sexo. Argentina 1998. Nro. 88	1998
2000	Boletín del PNES. Defunciones de Menores de cinco años. Indicadores Seleccionados. Argentina. 1998. Nro. 89	1998
2001	Boletín del PNES. Nacidos vivos, Defunciones totales, por grupos de edad y maternas, por división político administrativa de residencia. Argentina 1999. Nro. 90	1999
2001	Boletín del PNES. Agrupamiento de causas de mortalidad por división político territorial de residencia, edad y sexo. Argentina 1999. Nro. 91	1999
2001	Boletín del PNES. Defunciones de Menores de cinco años. Indicadores Seleccionados. .Argentina. 1999. Nro. 92	1999
2001	Boletín del PNES. Estadísticas de Recursos y Producción de Servicios Cifras Preliminares. Año 2000 - Nro. 93	2000
2002	Boletín del PNES. Nacidos Vivos, Defunciones Totales, según grupos de Edad y Maternas, por División Político Administrativa de Residencia. Argentina. 2000 - Nro. 94	2000
2002	Boletín del PNES. Agrupamiento de Causa de Mortalidad Por División Político Territorial de Residencia, por edad y sexo. República Argentina Año 2000 - Nro.95	2000
2002	Boletín del PNES. Mortalidad por Tumores Malignos. Años 1993-1996 y 1997-2000. Nro. 96	1993-2000
2002	Boletín del PNES. Defunciones de Menores de Cinco Años. Indicadores Seleccionados. Argentina - Año 2000. Nro. 97	2000
2002	Boletín del PNES. Estadísticas de Recursos y Producción de Servicios Cifras Preliminares. Año 2001- Nro. 98	2001
2003	Boletín del PNES. Nacidos Vivos, Defunciones Totales, según grupos de Edad y Maternas, por División Político Administrativa de Residencia. Argentina. 2001 - Nro. 99	2001
2003	Boletín del PNES. Agrupamiento de Causas de Mortalidad por División Político Territorial de Residencia, Edad y Sexo. República Argentina. 2001 – Nro. 100	2001
2003	Boletín del PNES. Estadísticas de Recursos y Producción de Servicios Cifras Preliminares. Año 2002- Nro. 101	2002

PUBLICACIONES DE LA DIRECCIÓN DE ESTADÍSTICAS E INFORMACIÓN DE SALUD

AÑO DE EMISIÓN	TÍTULO	INFORMACIÓN AÑO
----------------	--------	-----------------

Boletín del Programa Nacional de Estadísticas de Salud (PNES)

2003	Boletín del PNES. Defunciones de Menores de cinco años. Indicadores Seleccionados. Argentina.2001- Nro. 102	2001
2004	Boletín del PNES. Nacidos Vivos, Defunciones Totales, según grupos de Edad y Maternas, por División Político Administrativa de Residencia. Argentina. 2001 - Nro. 103	2002
2004	Boletín del PNES. Agrupamiento de Causas de Mortalidad por Jurisdicción de Residencia, edad y sexo - Argentina 2002. Nro. 104	2002
2004	Boletín del PNES. Estadísticas de Recursos y Producción de Servicios Cifras Preliminares. Año 2002- Nro. 105	2003
2004	Boletín del PNES. Defunciones de Menores de cinco años. Indicadores Seleccionados. Argentina.2002- Nro. 106	2002

SERIE 1 – Programas y procedimientos de recolección de datos

1967	Conceptos del Programa Nacional de Estadísticas de Salud Pública. Nro. 1	
1971	Formularios de Estadística para Establecimientos. Manual de instrucciones para su llenado y manejo. Nro. 2	
1983	XI Reunión de Estadísticas de Salud. Contenidos aprobados para recolección de datos a partir de 1984. Nro. 3	
1983	XI Reunión de Estadísticas de Salud. Subprograma de Estadísticas Vitales. Normas para el vuelco de datos. Nro. 4	
1983	XI Reunión de Estadísticas de Salud. Subprograma de Estadísticas Hospitalarias. Modelos de formularios e instructivos. Nro. 5	
1983	XI Reunión de Estadísticas de Salud. Subprograma de Estadísticas Hospitalarias. Normas para el vuelco de datos. Nro. 6	
1983	XI Reunión de Estadísticas de Salud. Plan de tabulaciones del Programa Nacional de Estadísticas de Salud. Nro. 7	
1996	Sistema de Información Estadística Permanente de Recursos y Servicios de Salud. Lineamientos Generales del Sistema. Nro. 8	
2000	Modelos de formularios e instructivos del Sistema de Estadísticas Vitales. Nro. 9	
2001	Informe Estadístico de Defunción. Guía para los médicos sobre el empleo del Modelo Internacional para el registro de causa de muerte. Nro. 10	
2001	Informe Estadístico de Defunción. SIDA (Desplegable). Nro. 11	
2002	Clasificación Estadística de Problemas de Salud en Atención Primaria. Primera Edición. Nro. 12	
2004	Sistema de Información de Salud. Nro. 13	
2004	Conjunto Mínimo de Datos Básicos aprobados de interés nacional. Conjunto Mínimo de Datos Básicos recomendados de interés jurisdiccional. Nro. 14	
2004	Propuesta de diseño muestral para el procesamiento de las Consultas Médicas Ambulatorias en Establecimientos con Internación. Nro. 15	
2004	Guía para médicos para orientar el llenado de la información estadística en el Informe Estadístico de Hospitalización . Nro. 16	
2004	Registro del diagnóstico o motivo de consulta en el Informe Estadístico de Consultas Médicas Ambulatorias (Desplegable). Nro. 17	

SERIE 2 - Evaluación de datos y métodos de investigación

1988	Indicadores de Mortalidad como componentes de los perfiles de Salud. Nro. 6	1980 – 1982
1988	Encuesta de Utilización de Servicios de Salud y Gasto en Atención Médica. Antecedentes Metodológicos, 1988. Nro. 7	1988
1992	Criterios de Evitabilidad en Mortalidad de Niños de 1- 4 años (Preescolar). Nro. 8	1984 – 1988

PUBLICACIONES DE LA DIRECCIÓN DE ESTADÍSTICAS E INFORMACIÓN DE SALUD

AÑO DE EMISIÓN	TITULO	INFORMACIÓN AÑO
----------------	--------	-----------------

SERIE 3 - Conclusiones y recomendaciones de congresos y comités de expertos

1983	XI Reunión Nacional de Estadísticas de Salud. Conclusiones. Nro. 13	
1983	XI Reunión Nacional de Estadísticas de Salud. Subprograma de Estadísticas Vitales. Contenidos aprobados para la recolección de datos a partir de 1984. Modelos de formularios e instructivos. Nro. 14	
1983	XI Reunión Nacional de Estadísticas de Salud. Subprograma de Estadísticas Hospitalarias. Contenidos aprobados para la recolección de datos a partir de 1984. Modelos de formularios e instructivos. Nro. 15	
1983	XI Reunión Nacional de Estadísticas de Salud. Plan de Tabulados del Programa Nacional de Estadísticas de Salud. Nro. 16	
1983	XI Reunión Nacional de Estadísticas de Salud. Subprograma de Estadísticas Hospitalarias. Normas para el Vuelco de Datos. Nro. 17	
1983	XI Reunión Nacional de Estadísticas de Salud. Subprograma de Estadísticas Hospitalarias. Normas para el Vuelco de Datos. Nro. 18	
1984	Reuniones Regionales de Estadísticas de Salud 1984. Nro. 19	
1985	Clasificación de Enfermedades. Nro. 20	
1985	Talleres de Sistemas de Información 1985. Nro. 21	
1987	XII Reunión Nacional de Estadísticas de Salud. Buenos Aires, 5-7 Noviembre 1986. Conclusiones y Recomendaciones. Nro. 22	
1987	Clasificación de Enfermedades 1986. Nro. 23	
1988	Metodología para la Descripción, Análisis y Evaluación de la Situación de Salud. Nro. 24	
1989	Evaluación del Sistema de Estadísticas Vitales. Talleres 1988-1989. Nro. 25	
1992	XIII Reunión Nacional de Estadísticas de Salud. Buenos Aires, 26-28 Noviembre 1991. Conclusiones y Recomendaciones. Nro. 26	
1994	XIV Reunión Nacional de Estadísticas de Salud. Buenos Aires, 13-17 Diciembre 1993. Conclusiones y Recomendaciones. Nro. 27	
1994	Taller de Expertos sobre Definiciones de Nacido Vivo y Defunción Fetal. Nro. 28	
1996	Taller de Evaluación del Relevamiento de la Guía de Establecimientos para su actualización. Buenos Aires, 5-7 de Diciembre 1995. Nro. 29	
1996	Taller Grupo de Expertos para la Revisión de la Clasificación usada en la Argentina sobre Mortalidad Infantil según Criterios de Evitabilidad. Buenos Aires, 1-5 de Julio 1996. Nro. 30	
1997	Comisión Nacional de Clasificación de Enfermedades - CNCE. Septiembre 1997. Nro. 31	
1998	Comisión Nacional de Clasificación de Enfermedades - CNCE. Septiembre. 1998. Nro. 32	
1999	XV Reunión Nacional de Estadísticas de Salud. Buenos Aires, 28 - 30 Junio 1999. Conclusiones y Recomendaciones. Nro. 33	
1999	Comisión Nacional de Clasificación de Enfermedades - CNCE. Agosto 1999. Nro. 34	
1999	Comisión Nacional de Clasificación de Enfermedades - CNCE. Octubre 1999. Nro. 35	
2001	Comisión Nacional de Clasificación de Enfermedades - CNCE. Mayo 2001. Nro. 36	
2002	XVI Reunión Nacional de Estadísticas de Salud. Buenos Aires, 04 - 06 Diciembre 2001. Conclusiones y Recomendaciones, Nro. 37	
2002	Comisión Nacional de Clasificación de Enfermedades - CNCE. Mayo 2002. Nro. 38	
2003	XVII Reunión Nacional de Estadísticas de Salud Buenos Aires, 13 – 15 Agosto 2003. Conclusiones y Recomendaciones. Nro.39	
2004	Comisión Nacional de Clasificación de Enfermedades -CNCE- Noviembre 2003. Nº 40	
2004	XVII Reunión Nacional de Estadísticas de Salud Buenos Aires - 04 – 05 Mayo 2004. Conclusiones y Recomendaciones. Nº 41	
2004	Comisión Nacional de Clasificación de Enfermedades - CNCE. Julio. 2004. Nro. 42	
2004	Comisión Nacional de Clasificación de Enfermedades - CNCE. Agosto. 2004. Nro. 43	

PUBLICACIONES DE LA DIRECCIÓN DE ESTADÍSTICAS E INFORMACIÓN DE SALUD

AÑO DE EMISIÓN	TÍTULO	INFORMACIÓN AÑO
----------------	--------	-----------------

SERIE 4 – Estadísticas Hospitalarias (Discontinuada a partir del 31 de diciembre de 2003) *

1980	Recursos Humanos en operación en los Establecimientos Asistenciales. Censo efectuado en 1980 – Argentina. Nro. 8	1980
1980	Recursos Humanos en operación en los Establecimientos Asistenciales. Totales por Jurisdicción según Sexo. Censo efectuado en 1980 – Argentina. Nro. 9	1980
1985	Recursos en operación. Recursos Humanos del Sector Salud. Nro. 10	1958-1964 y 1969-1980
1986	Egresos de Establecimientos Oficiales por Diagnósticos. Total País. Nro. 11	1981
1986	Egresos de Establecimientos Oficiales por Diagnósticos. Jurisdicciones. Nro. 12	1981
1986	Rendimientos Hospitalarios de Establecimientos Oficiales. Nro. 13	1980 – 1981
1989	Egresos de Establecimientos Oficiales por Diagnósticos. Total País. Nro. 14	1985
1990	Egresos de Establecimientos Oficiales por Diagnósticos. . Jurisdicciones. Nro. 15	1985
1993	Egresos de Establecimientos Oficiales por Diagnósticos. Total País. Nro. 16	1990
1993	Egresos de Establecimientos Oficiales por Diagnósticos. . Jurisdicciones. Nro. 17	1990
1998	Egresos de Establecimientos Oficiales por Diagnósticos. Total país y División Político territorial. Nro. 18	1995
2002	Egresos de Establecimientos Oficiales por Diagnósticos. Total país y División Político territorial. Nro. 19	2000

SERIE 5 - Estadísticas Vitales

1984	Estadísticas Vitales. Información Básica. Nro. 23	1980 – 1981
1985	Estadísticas Vitales. Características de la Mortalidad por Jurisdicción. Nro. 24	1980
1986	Defunciones por Causas Maternas. Nro. 25	1980 – 1981
1986	Estadísticas Vitales. Información Básica. Nro. 26	1982
1987	Estadísticas Vitales. Información Básica. Nro. 27	1983
1988	Estadísticas Vitales. Información Básica. Nro. 28	1984 – 1985
1989	Estadísticas Vitales. Información Básica. Nro. 29	1986
1991	Estadísticas Vitales. Nacidos Vivos según Indicadores de Salud y Condiciones de Vida. Nro. 30	1987
1990	Estadísticas Vitales. Información Básica. Nro. 31	1987
1991	Estadísticas Vitales. Información Básica. Nro. 32	1988
1991	Estadísticas Vitales. Información Básica. Nro. 33	1989
1992	Estadísticas Vitales. Información Básica. Nro. 34	1990
1993	Estadísticas Vitales. Información Básica. Nro. 35	1991
1994	Estadísticas Vitales. Información Básica. Nro. 36	1992
1994	Estadísticas Vitales. Información Básica. Nro. 37	1993
1995	Estadísticas Vitales. Información Básica. Nro. 38	1994
1996	Estadísticas Vitales. Información Básica. Nro. 39	1995
1997	Estadísticas Vitales. Información Básica. Nro. 40	1996
1998	Estadísticas Vitales. Información Básica. Nro. 41	1997

PUBLICACIONES DE LA DIRECCIÓN DE ESTADÍSTICAS E INFORMACIÓN DE SALUD

AÑO DE EMISIÓN	TITULO	INFORMACIÓN AÑO
----------------	--------	-----------------

SERIE 5 - Estadísticas Vitales

1999	Estadísticas Vitales. Información Básica. Nro. 42	1998
2000	Estadísticas Vitales. Información Básica. Nro. 43	1999
2001	Estadísticas Vitales. Información Básica. Nro. 44	2000
2002	Estadísticas Vitales. Información Básica. Nro. 45	2001
2003	Estadísticas Vitales. Información Básica. Nro. 46	2002
2004	Estadísticas Vitales. Información Básica. Nro. 47	2003

SERIE 6 – Enfermedades transmisibles (Discontinuada a partir del 31 de diciembre de 1983) *

SERIE 7 – Estudios de Morbilidad (Discontinuada a partir del 31 de diciembre de 1983) *

SERIE 8 - Análisis de Datos

1987	La Mortalidad Materna en la Argentina. Nro. 4	1987
1987	Indicadores de Salud y Condiciones de Vida. Nro. 5	1987
1988	Mortalidad por Tumores Malignos. Nro. 6	1980 - 1985
1989	Indicadores de Salud y Condiciones de Vida para el grupo de población de 10-24 años. Nro. 7	1970 - 1980 - 1985
1990	Indicadores de Salud y Condiciones de Vida para el grupo de población de 60 y más años. Nro. 8	1985 - 1986
1990	Mortalidad y Morbilidad por Accidentes. Nro. 9	1970-1980-1985-
1991	Indicadores de Salud y Condiciones de Vida para el grupo de población de 25 a 59 años. Nro. 10	1980 - 1990
1991	Fecundidad en la Adolescencia - República Argentina. Nro. 11	1980 - 1985
1991	Mortalidad por Tumores Malignos. Nro. 12	1980 - 1986
1992	Mortalidad Materna en Áreas Seleccionadas. Nro. 13	1985
1996	Nuevos datos sobre Mortalidad por Cáncer en la Argentina. Nro. 14	1989 - 1992
1996	La Mortalidad Materna por Regiones Geográficas. Nro. 15	1990 - 1993
1996	Mortalidad Infantil - Criterios de Evitabilidad. Nro. 16	1990 - 1992- 1993
1996	Mortalidad Fetal. Nro. 17	1993

PUBLICACIONES DE LA DIRECCIÓN DE ESTADÍSTICAS E INFORMACIÓN DE SALUD

AÑO DE EMISIÓN	TITULO	INFORMACIÓN AÑO
----------------	--------	-----------------

SERIE 8 – Análisis de datos

1998	Los Determinantes de la Mortalidad Infantil en Argentina - Principales Causas de Muerte.Nro. 18	1992 - 1995
------	-------------------------------------------------------------------------------------------------	-------------

SERIE 9 - Material de Enseñanza

1989	Codificación de Morbilidad - Ejercicios y Guías para su desarrollo. Nro. 8	
1995	Certificación Médica de la Causa de Muerte. Nro. 9	
1998	Informe Estadístico de Causa de Muerte. Guía para los médicos sobre el empleo del modelo internacional para el registro de la causa de muerte. Nro. 10	

SERIE 10 - Encuestas a Población

1989	Módulo de Utilización y Gasto en Servicios de Salud. Encuesta Permanente de Hogares. Boletín Nro. 1	1989
1990	Módulo de Utilización y Gasto en Servicios de Salud. Encuesta Permanente de Hogares, Datos Provisorios Boletín Nro.2	1989
1990	Módulo de Utilización y Gasto en Servicios de Salud. Estadísticas de Salud - Encuesta Permanente de Hogares. Boletín Nro. 3	1989
1990	Módulo de Utilización y Gasto en Servicios de Salud. Encuesta Permanente de Hogares. Aspectos Metodológicos. Nro. 1	1989
1990	Módulo de Utilización y Gasto en Servicios de Salud. Encuesta Permanente de Hogares. Gasto en Salud de los Hogares Primera Parte. Nro. 2	1989
1990	Módulo de Utilización y Gasto en Servicios de Salud. Encuesta Permanente de Hogares. Gasto en Salud - Datos Comparativos. Nro. 3	1989
1993	Módulo de Utilización y Gasto en Servicios de Salud. Aglomerado Gran Buenos Aires. Plan de Tabulados Especiales - Cifras Definitivas. Nro. 4	1989
1992	Módulo de Utilización y Gasto en Servicios de Salud. Aglomerado Gran Buenos Aires. Situación Sanitaria de los Menores de Un Año. Cifras Definitivas. Nro. 5	1989
1993	Módulo de Utilización y Gasto en Servicios de Salud. Aglomerado Gran Buenos Aires. Situación Sanitaria de los Menores de 1 a 4 Años. Cifras Definitivas. Nro. 6	1989
1993	Módulo de Utilización y Gasto en Servicios de Salud. Aglomerado Gran Buenos Aires. Situación Sanitaria de la Población de 5 a 14 Años. Cifras Definitivas. Nro. 7	1989
1993	Módulo de Utilización y Gasto en Servicios de Salud. Aglomerado Gran Buenos Aires. Situación Sanitaria de la Población de 13 a 19 años (Adolescentes). Cifras Definitivas. Nro. 8	1989
1994	Módulo de Utilización y Gasto en Servicios de Salud. Aglomerado Gran Buenos Aires. Situación Sanitaria de la Población de 20 a 49 años. Cifras Definitivas. Nro. 9	1989
1994	Módulo de Utilización y Gasto en Servicios de Salud. Aglomerado Gran Buenos Aires. Situación Sanitaria de la Población -. Ministerio de Salud y Acción Social - Secretaría de Salud. Editado por PRONATASS (Programa Nacional de Asistencia Técnica para la Administración de los Servicios Sociales en la Argentina) Gob.Arg./BIRF/PNUD). Cifras Definitivas. Nro. 10.	1989
1994	Exploraciones sobre las bases sociales del gasto en Salud. Capital Federal, Gran Buenos Aires 1 y 2 y Gran Rosario. Ministerio de Salud y Acción Social - Secretaría de Salud. Editado por PRONATASS (Programa Nacional de Asistencia Técnica para la Administración de los Servicios Sociales en la Argentina) (Gob.Arg./BIRF/PNUD)	1989 - 1993
1994	Módulo de Utilización y Gasto en Servicios de Salud. Aglomerado Gran Rosario. Plan de Tabulados Especiales - Cifras Definitivas. Nro. 11	1993

PUBLICACIONES DE LA DIRECCIÓN DE ESTADÍSTICAS E INFORMACIÓN DE SALUD

AÑO DE EMISIÓN	TITULO	INFORMACIÓN AÑO
----------------	--------	-----------------

SERIE 10 - Encuestas a Población

1996	Encuesta de Utilización y Gasto en Servicios de Salud. Area Metropolitana. Nro. 12	1995
1997	Encuesta de Utilización y Gasto en Servicios de Salud. Area Metropolitana. Nuevos tabulados). Nro. 13	1995
1997	Encuesta de Utilización y Gasto en Servicios de Salud. Propuesta de Análisis por Estratificación Social y Características Demográficas. Nro. 14	1995
2002	Módulo de Utilización y Gasto en Servicios de Salud. Aglomerado Gran Buenos Aires - Año 2001. Primeros Resultados. Serie 10 Nro. 15.	2001
2002	Módulo de Utilización y Gasto en Servicios de Salud. Aglomerado Gran Buenos Aires – Año 2001. Nuevos Tabulados. Serie 10. Nro. 16.	2001
2004	Encuesta de Utilización y Gasto en Servicios de Salud. Total País – Año 2003. Resultados Preliminares. Serie 10. Nro. 17.	2003
2004	Encuesta de Utilización y Gasto en Servicios de Salud. Total País – Año 2003. Tabulados seleccionados Serie 10. Nro. 18.	2003

SERIE 11 – Estadísticas de Servicios de Salud

SERIE 12 - Publicaciones Especiales

1992	Conocimiento y opiniones sobre enfermedades de transmisión sexual y SIDA – Varones de 18 años. Nro 1	1991
1993	Estudio Epidemiológico de Depresión y Factores de Riesgo en Varones de 18 años con Residencia en la Ciudad de Buenos Aires – República Argentina.	1991
1996	Evaluación del Estado Nutricional de la Población de Varones de 18 años - República Argentina. Nro. 2	1992 – 1993
2001	Indicadores Seleccionados de Salud. - República Argentina - Años 1980 a 1999 Nro. 3	1980 - 1999
2003	Egresos de establecimientos oficiales según variables seleccionadas – República Argentina. Nro 4	2000

* *La temática de las series discontinuadas ha sido absorbida por nuevas series en función de la reformulación del plan de publicaciones de la DEIS.*